時報

民國十九年九月四日 星期四
今天三張售大洋三分
今日圖畫時報閱者注意
第九千三百六十號
中華郵政特准掛號立券報照認包特別優寄遞之報紙

CHINA EDITION of Standard MacMillan (N.Y.) Textbooks

麥美倫教科書
中國專用版本

全部出齊

供給
通用教科書
二十餘
萬冊

節省
學生購書費
四五十
萬元

價原金美照
減售 1/3

麥美倫圖書公司編印
商務印書館發行

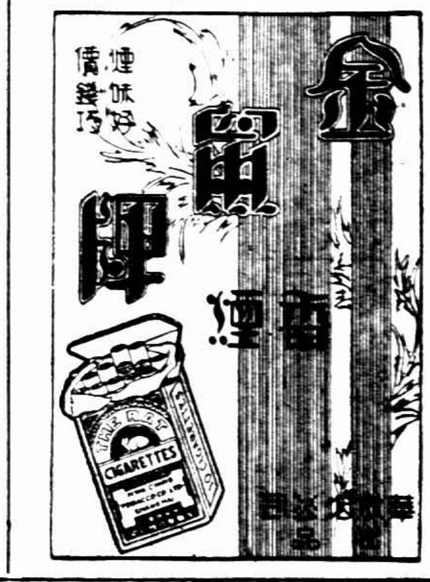

教導第一師司令部啓事

南京李主任轉負傷各位軍官士兵均鑒此次本師奉命討逆諸君奮不顧身率先致創諸君職責盡矣懷念勛勞良勝景念現本師已協同各友軍克復濟南閻逆之兵十七八九日是不復再成問題惟馮玉祥仍然盤踞河南時尚該逆一日未肅清吾輩一日未能卸責即諸君一日未能忘懷諸君養傷稍愈但使行動無妨即宜返隊供職共同奮鬥再接再厲必將馮逆完全肅清而後已諸君熱心革命勢抱同情必能自動銷假以明素志其有少數份子意志薄弱創痕已愈而仍藉口養傷實即留連忘返藐視前方戰友奮戰苦鬥於不顧而獨自偷安此貪生怕死之流是自貶人格軍法難容諸君類皆革命青年[illegible]如此[illegible]之[illegible]

上海銀行

民衆化的銀行本服務社會的宗旨幫助諸君去解決下列的問題

「年老 家庭 子女 兒女 贍養 經濟 教育 婚嫁」

印有詳細說明書函索即寄

總行 寧波路九號

上海交通銀行

(營業部)
經營銀行一切業務並代付本國公債庫券本息凡存摺支票之存摺等處馬路外可在本行三收付均可收付

(儲蓄部)
活期儲蓄 手續力求簡便
整存分期付息 利息格外優厚
特種定期 詳章承索即寄
零存整取
整存整取
整存零取

(營業時間)
星期一至星期五上午九時至下午四時
星期六上午九時至下午三時
星期日上午十時至十二時

(電話)
三三〇一四第一辦事處
〇七〇二第二辦事處
五一三四四第三辦事處
一一五一九 本行各部暨各辦事處統可轉接

第一二三辦事處
跑馬廳對面靜安寺路
新北門口民國路
提籃橋匯山里口

上海浙江興業銀行房地產信託部廣告
四川路七四號

本部存款特色 函索即寄 訂有詳章

(一)分紅保息
保息七厘兼分紅利本年上屆分紅三厘合得利息一分
(二)保障穩固
本部以存款運用於地產事業故存戶之保障十分鞏固
(三)期短利厚
各種存款期限自二年至五年利率均爲七厘兼分紅利長期存款每半年並可付息一次
(四)通訊辦理
本部各種存款均可通訊辦理外埠顧客匯款一到存單即行寄奉

營業概要
(一)代客買賣房地產
(二)房地產押款
(三)代理各項保險
(四)房地產經租打樣

兼收存款
(一)定期信託存款
(二)分期信託存款
(三)長期信託存款

中國通商銀行發給股息告白

本銀行第六十六屆結帳自民國十九年一月起至六月底止半年發給股息入請於九月一日起持票向本銀行收取特此通告 公鑒

中央陸軍軍官學校武漢分校招生

(考試科目)黨義 國文 外國文(英日俄德法認試一種) 中外歷史 中外地理 物理 化學 數學(代數幾何三角) (考試日期)初試九月十五日覆試九月三十日 (考試地點)初試在武昌上海南京覆試在武昌本分校舉行 (待遇)甲、投考者川資概歸自備但在上海初試取錄後到校覆試不及格遣回初試地其水陸輪費均由本分校籌備辦理 乙、凡覆試取錄學生稱入伍生即在本分校入伍一年期滿升入本分校肄業兩年畢業後派赴各師見習六個月見習期滿即任爲軍官 丙、入伍生每月發給津貼十元零五角伙食在內所有服裝書籍均由公家分別發給 (資格)具有高中相當程度年齡在十八歲以上二十三歲以下體格健全者 (報名手續)隨帶六寸全身(立姿正面)照片三張填具報名書 (報名日期)九月一日起至九月十日止 (報名地點)上海滬軍憲司令部 (西門公共汽車直達) 小沙渡路新聞路口南洋醫院在南洋醫學院 武昌本分校

中國公學大學部招生 男 女

(一)招生班次 大學本科一年級新生及各級插班生預科二三年級上學期插班生附屬高中一年級新生 (二)報名 自九月一日起至九月九日止在吳淞炮台灣本校 (三)考試 九月十日上午八時起在吳淞炮台灣本校考試 (四)章程 函索附郵票三分 校長馬君武

餘綸綢緞顧繡局正式開張

本局抱定宗旨 不厭煩 多賣貨 不虛僞 少圖利

每逢星期日並備有眞絲上等手帕奉贈

國歷九月一日起大減價二十天照碼九折

各種綢緞新近出品 顏色漂亮花樣翻新

地址 上海南京路望平街東首
電話 一六三六三號

興趣與儲財

謀國民經濟之繁榮者莫不曰宜儘量發展實業使每一個社會份子得到充分的生活資料國計民生乃得氣力充沛不知生產與消費如僅求其均衡則財產增值仍屬無望要必節省無謂之消耗儲積剩餘之財值而後產業乃能蒸蒸日上經濟家明示我們儲蓄是一件含辛茹苦的艱巨工作如何減少痛苦同時調劑人生的苦燥再取得最高幸福莫如月儲三元以全十五元於本會每月有得

特獎一號一萬元頭獎七號各二千五百元二三四五獎各七號小獎一千四百餘號的希望因儲財而得興趣從興趣益勵儲財幸同胞注意及之

詳章函索即寄

華商中法儲蓄會中國有限公司　上海廣東路四十一號　啓

英文中國民族週刊

THE CHINESE NATION

第一卷第十二號

定價　每期二角　全年七元　國外十元　郵資在內

要目

時評　軍事戰況　大智之智識　公開之諸譯　胡適之論調　招商局　建設之成績　氣電機否

專著　改革教育之必要　林文慶　七年來中俄之關係　魏良變　中國針織業區域　李炳郁

經售處　各省商務書館各大書坊

發行部　上海九江路一號C字四樓

宋拓張猛龍碑並碑陰

此拓較明拓本多數十字包安吳定爲宋拓本且連碑陰俱全碑陰字體南海最爲贊賞全册七十餘開用珂羅版精印大册定價五元又新出趙松雪草書墨實一元八角又宋拓定武蘭亭雲林跋二元四角

南京上海有正書局

大學商科初年級及高中商業科適用

高級商業簿記教科書

全書二册定價二元五角郵費七分半

本書習題答解業已編就不日出版

商學碩士經濟學博士 潘序倫 會計師編

本書著者歷任各大學及高級中學簿記會計教職垂十年在上海執行會計師職務亦已五年茲本其教授簿記之經驗及其在簿記應用上之心得費時兩載編成是書稿經多人校閱宜易至再並在學校中實施教授於教材詳略及編列次序力求適當全書恰合兩學期六學分教授之用特點甚多撮要列下

一、說理明顯舉例周詳由淺入深實爲適當用作教本教學兩方均甚便利自習者亦可循序漸進不致有艱澀難解之苦

二、書內每若干章後在教授上成一段落時輒有覆習一章以促進讀者之記憶而收澈底純熟之效

三、本書注重理論尤注意於實務書末列入「簿記實務」及「簿記規則」更殿以實習題一章並另印實習文件部各項日常應用之憑證書類及帳册表單全份本年底可以出版務使讀者如置身商店之中掌理簿記之事其裨益於實際應用者甚鉅(另編習題答解以教師購用爲限)

四、內容對於我國商業上及簿記上之特殊情形極爲注意例如記帳單位問題本書列爲專章詳舉例題又如合夥會計及公司會計等章之編輯皆以本國法律及商業習慣爲本

商務印書館　最新出版

洛口有砲聲

◎三日各路戰事均沉寂、惟洛口間有砲聲、（濟南三日電）

◎汶上城內晉軍糧彈俱絕、接洽投降、（濟南三日電）

隴海軍事進展

◎蔣鼎文電京、正面敵軍經我師猛襲潰退、當經追擊、已進抵內黃及人和市附近、（南京三日電）

◎蕭之楚電京、敵張維璽任應岐等部、經我師猛攻、現向許昌潰退、太康已歸我方掌握、（南京三日電）

馬鴻逵往來泰濟

◎三日上午二時、馬鴻逵由泰安來濟（濟南三日電）、

◎三日晨馬鴻逵離濟返泰安、（濟南三日電）

王金鈺將赴前線

◎王金鈺電京、定即日來京、轉赴前線指揮討逆（南京三日電）

徐記者團至泰安

◎徐州電、徐記者團、一日晚抵泰安後、當赴十五路總指揮部訪問、適馬鴻逵在濟未返、由參謀長羅振接待、據談泰城之役、該軍共圍城十六日、始攻破、晉軍守城旅長黃士桐、團長張濬李成仁被俘、現尚看管、二日復訪馬騰蛟師長、據談泰城純係石壘、我軍以砲火攻城三次、均屬無效、乃決定轟炸、在西城掘地道、共用炸藥八百磅、始行攻破、事前已預令城外附近居民遷移、故我軍未傷人、入城後、繼以巷戰、晉軍共約三千五百餘人、傷亡千餘、餘在岱廟繳械、（南京三日電）

◎徐行營視察員匡經猷、以曲阜泰安電報局、於晉軍守城時、砲彈橫飛、該局機器、均由電務員冒險攜藏民家、破城後得以迅速恢復交通、已電交通部請予特別獎勵、（南京三日電）

閻錫山赴德州 五日內赴北平

◎閻三日離太原赴石家莊、即由滄石路赴德州、面授張蔭梧新戰略、五日內閻由津浦路來平、（北平三日電）

◎閻錫山二日復平方電、謂在軍事期內、暫任某職、（北平三日電）

郭趙等抵平 薛賈等赴鄭

◎郭春濤・趙丕廉・傅汝霖・麥煥章・覃振・朵珍・及李宗仁夫人、三日晨到平、郭覃等下車後、分訪在平各要人、報告在并謁閻詳情、所商之事、在并已擬定、由薛篤弼・賈敬德・陳嘉祐等赴鄭州徵馮意見、（北平三日電）

◎覃振等今晨由太原到北平、關於太原會議之結果、覃語電通記者曰、太原會議、均照預定一切事項、得最後的決定、閻於本日(三日)由太原赴德州、五日以內來平、（北平三日電通電）

◎賈景德陳公博薛篤弼奉閻錫山之命赴鄭州、與馮玉祥協議重要問題、（北平三日聯合社電）

張景惠將赴瀋陽

◎張學良電召各省區當局商要公、張景惠擬張作相行期未定、擬七日後南下、（哈爾濱國聞社電）

顧維鈞抵平

◎顧維鈞三日陪前比外長曼得到平、顧在平約留三五日仍回北戴河、（北平三日電）

◎顧維鈞三日到平談話、因離平日久、訪問舊友、並爲孩子擇校讀書（北平三日電）

孫傳芳回大連

◎瀋陽電、孫傳芳三日由瀋回大連（南京三日電）

天津檢查 進口輪船

◎中國巡警檢查昨日進口之濟通丸、日本領事館已向天津警備司令提出抗議、要求中止檢查、（天津三日聯合社電）

裁厘難實現說

◎國民政府曾聲明、定於十月十日以前撤廢釐金、然觀望前途、大有不能實現之勢、（南京三日電聯合社）

鄂省查辦 黃昌穀

◎黃昌穀在建廳任內手續不清、省府推熊秉坤謝履彭介石方達智華學民查辦、熊等三日在省府交換意見、決澈查、（漢口三日電）

◎何成濬電行政院、鄂前建廳長黃昌穀、虧公款二十餘萬、尚未繳出、請依法彈劾（南京電）

江陰鎗決 共黨兩名

◎共黨陳惟吾俞炳根、三日槍決、（江陰三日電）

林雲陔辭市長

◎林雲陔辭廣州市長職、省府擬照准、幷擬委孫希文繼任（香港三日電）

中俄會議 範圍尚未定

◎王煥文三十一日由葫蘆島到哈、二日語記者、歸國逾月、會議範圍尚未定、俄售路股與美說、殊不敢信、本人準五日偕烏澤聲等入俄、（哈爾濱國聞社電）

絞盤牌香烟

極品烟葉精製

長沙情形無變化 天心閣鎗聲旋息 匪共用牛衝陣壘 被軍隊痛擊潰退

◎朱毛利用耕牛、二日夜進犯峨嵋嶺、圖衝破陣壘、由公師楊團痛擊、三日曉、匪共始潰、斃數百、公秉藩三日電漢行營告捷、（漢口三日電）

◎長沙來電云、昨晚天心閣方面鎗聲數十響、其後未有事發、軍事當局聲稱、一日在東山及猿子石擊滅共軍、（漢口二日聯合社電）

◎何鍵電京、二日晨乘飛機赴平瀏一帶視察、當日返長、召開會議、決定肅淸匪共方略（南京三日電）

◎何鍵電京、彭孔等匪部在蹟渡黑石渡陣地、一日晚與我劉團及危師接觸、斃匪甚多（南京三日電）

◎長沙情形、爾後未有變化、何鍵昨日再嚴令各軍將士、遇共匪來襲、有退後者、將立即槍斃、一面復派飛機飛至共產軍陣地上空、散布傳單、凡此刻來歸順者、不咎旣往、並予重用、（漢口三日電通電）

◎漢口行營接得報告云、彭德懷率第五第八及第三軍、分路進犯長沙、其第一路由瀏陽蕉溪洞陽永安市黃花市方面、取一直線向西、直達榔梨市、第二路由圖頭市東山之一線、從東南方面進犯、至榔梨市與第一路會合、又朱毛軍率第三第四兩軍及第十一軍、從醴陵株州易家灣大對河、北上直犯長沙、目下已達去子石、其一部分從株州渡河、其先鋒隊已達岳麓山、（漢口三日聯合社電）

◎上星期五夜長沙形勢頗危、但至星期六日到有精兵五千人、於是何鍵之軍士氣大振、今已安無他虞、漢口共黨恐慌亦漸消滅、現已不復戒嚴、一二星期前、日必刑人、今已罕見（漢口一日路透電）

粵飛機大隊赴桂 滇軍已克南寧

◎省報載滇軍三十日攻下南寧、桂軍向武鳴逃、（香港三日電）

◎胡錦雅一日二日率分隊長謝莽鄧顯光等十餘人、分駕曲江英德等九飛機、往柳州來賓炸敵、（香港三日電）

中日電信交涉 提案之日訊

◎交通部接到中日電信交涉日本委員、已見任命之報告後、即將任命交通次長韋以黻、電政司長莊智煥兩人爲華方委員、定於一兩日內由外交部通知日本、華方提議之交涉範圍、爲上海長崎、川石山(福建)台灣、靑島佐世保、芝罘大連之四海底線、及滿鐵沿線之陸線、日方對此提案、亦無異議、不日即將開始交涉、先由上海長崎線、挨次討論、今次交涉、因華方希望完全收回五線、其前途不免有數次曲折云、（南京二日聯合社電）

法使下月南來

◎法使魏爾登電外部、定下月初南下、（南京三日電）

廣州香港 訂電話合同

◎香港廣東長距離電話問題、此間電話公司與廣東市當局代表之間成立合同、預定一年內完竣工作（香港三日聯合社電）

北平公債市

◎三日公債市、九六開盤一四一、收盤一四一二五、成交廿萬、（北平三日電）

長沙環城要塞 工事建築鞏固 可塞飛機已抵長沙

長沙通訊、共首朱德毛澤東、以不得逞於南昌、遂率其徒衆、與彭德懷一股結合、再犯瀏東、企圖復陷長沙、四路軍因瀏東多山、乃改變戰略、縮短戰線、羅霖所部、亦開至距長沙城十數里之霞凝港撈刀河一帶、於是匪共由朱德率千餘人、由瀏陽逕竄醴陵、已有由金剛頭分竄萍鄉醴陵消息、何鍵派游擊大隊長郭步高、及該縣挨戶團防痛勦、公秉藩師抵省以後、又派其一部份開往醴陵援助、近日以來、軍隊旣紛紛集中長沙、而軍人將大小輪船悉行封泊河干、不時升火、於是謠言大起、故人民逃避愈多、即由瀏醴逃避來省之難民、至此亦紛紛結伴逃鄂、得鄂中電訊、長沙瀏醴等屬之勞働界逃避至漢者、已至萬餘人、何鍵於二十八日回省以後、二十九日即就環城附近要塞、詳加視察、對於各項工事建築、認爲尚稱完備、已令電燈公司於所布電網、供給電流、一面發出布告、略稱現值厲行勦匪之際、本部爲鞏固省會防務起見、業於長沙環城附近、構作要塞、並布鐵絲電網、以利防禦、而該項電網、須通電流、以增大殺傷效力、除命令湖南電燈公司於必要時供輸電流外、合行布告、凡用電燈各機關舖戶、均須預備油燭、節省電力、如遇電光較弱、或偶而停頓時、可以油燭替代、並應於門首掛燈、以便稽查云云、漢口行營派飛機來湘協勦一節、昨日已有可塞號戰鬬陸機到湘、當即飛往前方視察、又聞錢大鈞師、除已開抵岳州者外、其餘業由津浦線回漢之部隊、將於九月一日、全部開來長沙協勦、指揮官胡伯翰、亦將同行、以便督率、

贛匪共焚掠鄱陽 兵艦前往已擊散

贛省曾振翔叛部、勾結周志羣部、在河口・廣豐・上饒・玉山・一帶滋擾、至方志敏・邵式平・兩匪、所部約有四千人、槍僅千餘枝、其餘梭標甚多、攻陷樂平後、繼續西進、二十五日復陷鄱陽縣、贛省魯主席、已令溫指揮、派隊在鄱湖等處堵截、想當不至蔓延也、（按前日南昌電訊、鄱陽已克復）又訊、鄱陽縣於二十五日被匪攻陷、縱火焚掠、損失甚鉅、江犀軍艦、奉命駛勦、惟湖水甚淺、雖容軍艦航行、茲以形勢緊迫、該艦於二十八日下午離吳城、試航前往、掃除匪共、又南昌訊、贛省各縣、匪警頻傳、遠如宜黃樂平、近如鄱陽吳城、亦均被匪蹂躪、鄱陽縣長姜伯彰房屋、亦被匪焚燬、於二十九日經兵艦載兵前往、將匪擊散、

李部方團 赴監利勦匪

李雲龍部教導團團長方濟川、率兵士乘峨嵋輪前往監利勦匪、因沿途兩岸、均有匪蹤、乃由海軍德勝軍艦護送前往、經過馬家寨時、匪共竟敢蹬伏堤岸之內、開炮轟擊、嗣經該艦用機鎗掃射、始行逃竄、

永康匪警 縣長到省告急

杭訊、金屬永康接壤縉雲・磐山峻嶺、匪徒出沒其間、雖經省府派隊痛勦、無如此剿彼竄、肅淸難期、以致匪氛頗熾、民不安命、玆得省府消息、永康縣長於一日到省、謂該縣匪勢猖獗、危急萬分、請求派兵速勦、以救人民、省府據報後、聞已電令第六團團長吳從龍、先行就近派隊進勦、一面調集部隊、分途抄襲、通力兜勦、一說大帮匪徒、係從縉雲騷擾之餘、希圖延及永康、現該邑已萬分危急、切望省府派兵解救云、

浙財廳 借款百萬元

浙江財政廳以箔稅糖捐旣已指抵借款、而綢捐減輕、花捐未起、其餘牙帖捐稅已指爲振災公債基金、田賦罰金又作爲本省各項公債第二担保品、故雖有收數、惜皆未能支配、本省經臨各費、以致積欠甚鉅、但防務關係治安、軍警各費不容延欠、省庫旣無法騰挪、祇得暫借商款應付、經向杭甬兩市各行莊、商借現款一百萬元、杭州方面五十萬、甬方五十萬、以杭縣統捐局全部收入指抵、亦以鄞縣統捐局劃抵、借款極遲分十個月歸淸爲度、利息以一分起算、如有不足、由財政廳負責補足淸償、雙方現正在商議擬訂合同、今明日即可成立、

中央信託公司

本公司創設於中華民國十年收足資本國幣三百萬元歷年公積國幣廿一萬元經營各種業務如左

信託部　代理買賣房地產及有價證券並辦理其他各種信託業務

銀行部　辦理定期存款活期存款放款匯兌押匯並其他各種商業銀行業務

儲蓄部　辦理定期儲蓄活期儲蓄零存整付整存零付等儲蓄業務

保險部　辦理水險火險業務

保管庫　出租保管箱並辦理露封保管

堆棧　在西藏路橋西首光復路四十九號西臨蘇州河交通便利

印有簡章以備索閱如蒙光顧無任歡迎地址北京路九十八號電話六〇四〇〇電報掛號一一三五

浙省泰順縉雲兩縣同告克復
匪共向邊境竄去
省秘書長之談話

杭州通信、浙省泰順縉雲兩縣、地處邊境、匪共時向浙境竄擾、幸平日駐軍防禦得力、地方未遭蹂躪、但此次泰順方面於上月三十日、被股匪何金標率部二千餘、乘駐軍空虛之際、由壽寧方面大舉攻入、軍隊亦因衆寡不敵、暫行退出縣境、縉雲方面亦於二十九日被匪共四百餘佔據、省府據報後、即飛調保安隊前往痛剿、記者昨往訪省府劉秘書長、詢以兩縣目下情形、據云、縉雲方面、省方派第七團前往、刻據該團電報來省、於二日克復、匪共紛竄邊境、地方秩序、安寧如常、泰順方面、原派第五第六兩團前往兜剿、現該團尚未抵泰順、第四團甘團長電告、已於一日克復、向匪紛向閩境壽寧竄去、目下泰順縣秩序亦已恢復、現擬追踪進剿、以弭匪患云、

寧波通信、寧紹溫台四屬勦匪指揮官王文翰、前日據駐溫州保安隊、第七團團長章培電告、閩省叛軍盧興邦殘部、約萬餘人、分途竄入浙境、泰順平陽兩縣被陷、除已派隊堵截外、請速調兵進勦云云、正核辦間、復接浙江省政府電令、飭即抽調保安隊、及外海水警局水巡隊陸巡隊、前往兜勦、王氏當即電飭外海水警局超武・海靖・永平等艦、先行運送水巡隊陸防隊、至溫州候命、一面將駐防鄞奉各鄉之保安隊第六團第二營、全營士兵調甬、擬親自率領進勦、同時並向百官保安隊第六團、調用機關槍連、截至二日下午三時止、機關槍連已由鄭元龍率領到甬、第二營士兵尚在各鄉開拔來甬、約今（二日）晚或明晨可到齊、超武艦已由溫回甬、新寶華商輪、亦經指揮部雇定、一艦一輪、均準備載送王氏、及保安隊、赴溫州、會同章團、轉往泰順平陽兩縣勦匪、

廣德富貴村擊潰匪共

蕪湖訊、皖南廣德縣、前次發現大股匪共、當經衛戍團第三營馳往兜剿、迄今尚未肅清、頃據團部消息、該縣西七區富貴村朱學懈家、匿有匪共四十餘名、即由黃棟成團副率領所部、馳往兜剿、當場擊斃匪徒數名、奪獲步鎗數枝、馬刀四把、餘匪紛紛潰散、現正跟踪追擊、

浙省更調警務人員

最近民廳對於地方警政人員大爲更動、㊀嘉興縣公安局長莫潤薰、調任紹興縣局長、紹興縣公安局長高德潤、調任海寧縣局長、省會公安局第二區署長沈維翰、調任嘉興縣局長、第四區署長龍殿梅、調任第二區署長、另委陳純日爲第四區署長、第四區署員劉漢東、調任寧波市第一區署長、㊁省警官學校正科畢業生、除由朱廳長選定十二名爲各屬警務視察員外、其餘多已委出、㊂四月間派省公會公安局實習員牟士明・石淵・楊郁文・尹任武・芮國英等五名、考查成績甚佳、昨特令公安局轉飭知照、以上五員調升鎮海・於潛・遂安・瑞安・諸暨充公安分局長、

福州防務設施
嚴查私存手鎗　設所盤查行人　擬定聯甲辦法

福州通信、自戰事停頓以來、福州已無形解嚴、現軍警當局爲鞏固後方防務起見、特於二十八日由戒嚴司令劉尚志、召集海軍陸戰隊在省團長黃懋和・林秉周、及五十六師桂旅陳旅各代表、及市公安局長各署長等、討論防務設施、決定辦法三點、㊀私有手槍登記辦法、前經布告限八月三十一日截止、玆決自九月一日起、實行檢查、凡未經領照私行佩帶者、應處死刑、人家私存者、則以私存軍火論罪、㊁全市衝要地點、如第一署管轄之貢院前灰埕頭西水關雙抛橋營尾西門・井樓門・北門、第二署管轄之水部・豹頭山・懷德坊・東門・南門・湯門・津門・樓金斗橋・旗汛口・醫院前、第三署管轄之洋頭口・馬口・白馬橋・三保油巷・卞小橋頭、第四署管轄之南公園・大橋頭・中選口・水部・狀元境・平理橋、第五署管轄之三叉街・大嶺頂・巷頭・上渡・對湖・麥園頂・施埔等處、各設盤查所、於九月一日起、遇有形跡可疑行人、實行檢查、以防奸宄、由五十六師及陸戰隊會同警察辦理、㊂日常破獲各案、除違警事件仍由公安局處理外、其餘有關治安各案、則由市公安局轉送戒嚴司令部辦理、又訊、市公安局以國府所頒七項運動、保甲亦居其一、此次近郊戰事、各里巷均自動組立聯甲、補助公安、殊非淺鮮、玆者各地聯甲、多形渙散、稽其原因、無非各鋪聯甲創立之始、尚欠一定章則、以致各自爲謀、日久遂生渙散、現由局擬定舉辦聯甲辦法二十四條、呈請民政廳核辦、一俟奉准之後、即可頒發全市遵章舉辦云、

中國經濟學社七屆年會籌備

中國經濟學社、第七屆年會、定於本月二十日起、在無錫開會四天、推定唐星海任籌備委員會主席、馬寅初爲宣傳委員會主席、李權時爲論文委員會主席、並設籌備處於無錫縣商會、最近籌備委員會主席唐星海、將本屆年會指南、分寄各社員備用、內容有[illegible]名勝風景[illegible]、開會通告、年會職員姓名等、玆會場佈置、亦已由籌備委員會託無錫商會[illegible]辦理、唐主席更[illegible]委員潘更生・榮德生・[illegible]・錢西[illegible]・唐蔚[illegible]等、定本星期日、宴請年會招待委員會委員蔡緘三・榮[illegible]・陳湛如・薛壽萱・程敬堂・[illegible]・吳十枚・張晉書・伍揚伯[illegible]通訊莊智煥、立法院[illegible]院吳宗[illegible]等四十人、

時報版權　不准轉載

古城返照記
（五七六）（老漢）

果然一隻一隻一架一架、明晃晃、亮晶晶的東西、都是足色細紋鐫著臣尚懷軒恭進的字樣○早覺有些欠情、再加黑大叔一說、焉有不動情之理、只是又躊躇了半晌、說：除李劉張袁以外、好多督撫尚侍還不能輕易賞給宮保、尚某不過三品官兒、夠的上麼○黑大叔道：外國人賞宮保本是個別致事兒、陪他賞的人原不宜於位分太大、況且尚某雖只三品、已是京堂的分兒、也沒有甚麼夠不上、西太后聽得有理、於是下了上諭、在老尚可說是喜出望外、逢人便說天恩高厚、異數酬庸、示意屬員和家族人等以後不許稱別的、只許稱宮保、每天要不聽幾聲「宮保」、就好像少吃了一頓飯○

自從四川鬧起爭路風潮、他起先還十分鎮靜、到武昌光復、才有些心慌○究竟機警老鍊、預有安排、聽得資政院彈劾的風聲、就知道這回要糟糕大吉、上諭雖只革職永不敘用、還怕仇人和他再加一矢、性命有些難保、好在有幾個東洋顧問、可以保宮保的駕、於是這位宮保在矮腳保護之下、連夜逃出北京、這又是一個權貴的下場○臨走的時候還說了兩句淡話、說：「革職永不敘用」不是我尚懷軒的官運告終、乃是他大清將亡的凶兆○看來他們亦不會再有敘用之權了○

資政院的第二炮是要內閣應負責任、皇族親貴不得充任閣員、奏上之後、亦有上諭下來：

資政院奏、內閣應負責任、國務大臣不任懿親一摺○懿親執政、與立憲各國通例不符、我朝定制不合、親貴干預朝政、祖訓著有明文、實深合立憲國家精義○同治以來、國難未紓、始設議政王以贊夾輔、相沿至今、本年設立內閣、仍令王公等充任國務大臣、原屬一時權宜之計、朝廷本無所容心○若援該院奏稱皇族內閣與立憲政體不能相容、請取消內閣暫行章程、實行內閣完全制度、不以親貴充當國務大臣等語、所陳係爲尊皇室而固國基起見、朕心實深嘉納○一俟事機稍定、簡賢得人、即令組織完全內閣、不再以親貴充國務大臣、並將內閣辦事暫行章程撤銷、以符憲政而立國本○

這道上諭的口氣、百依百順、簡直是北京官場上的「是是是、喳喳喳」、原來清朝的君主向來乾綱獨攬、柄不下移、王公親貴、參預政權的事、康熙以後便肅清了、直到嘉慶年間、成親王就是詒晉齋主人大書家、曾在軍機行走、後來因爲與定制不合、即行開缺○這是鑒於清初諸王跋扈、皇帝無權、所以定下親貴不干政的制度○不想咸豐死後、同治年小、太后要想垂簾、又怕一個婦道人家、鬧出外行來、才以恭王輔政、以後便成了新例○軍機大臣和總理衙門、常用親王領袖、然而各部堂官也還沒有皇族○到庚子以後、遵照外國人的要求、……

股匪夜襲新埧
五接橋復遭劫

南通通信、在內鄉剿匪軍警、將盤踞絲魚港土匪擊退、斃二十餘、並獲長鎗盒子鎗十餘枝、一日夜八時許、該股匪徒、又突然襲新埧、揚言向官兵索械、激戰至天明始退、五接橋全市燬七十餘家、死傷男女三十餘人、

江南北均可豐收
湖田可收五石半
近數十年所未有

蘇州通信、今歲各地秋收、希望極佳、民國來甲子年之豐收、尚不及今秋、浙江嘉禾一帶、每畝可收二石、紹興可收二石四斗、平湖可收二石、蘇省除江北請江浦鹽城等處、因山洪暴發、爲水淹沒外、餘均豐收、沿長江南潭方面、有十二分收成、每畝可收二石四斗、早籼稻每担祇售四元三角、運抵蘇州地碾成白米、連水脚祇合每石十元、常州無錫早禾籼稻、天晴有大批可割、晚稻希望亦佳、現正開花、如二星期內無大風、當不致發生變化也、崑山各處多數早籼稻、每畝可收二石二四斗、（上年每畝祇收六斗）常熟粳稻、廢曆十月初可收、無風亦可豐收、吳縣各鄉收成、均極有希望、而收割時期亦可較常熟爲早、昨（三日）日之雨、可無礙稻禾、惟米價則因天陰到源稀少、有「大跌小回頭」之勢、恐有一度回漲、天晴、各路到源興旺、仍必大跌、現到蘇者爲邊江白籼、每石十一元四角、此外爲崑山早籼、市上陳粳存底已枯、存米足敷接新、預料蘇地晚禾登場後、米價方面、糙粳每石約十元、白米約售十二元云、環太湖田畝、均爲河南客民所耕種、此項客民散則爲農、聚即爲匪、故太湖各帶湖匪中、亦以河南帮勢力最爲雄厚而最難勦滅、在前二年間、每畝最上者僅收米六七斗、荒歉者僅收二斗左右、不還租、猶不足開支、今年平均可收五石五斗、爲近數十年來所未有、亦爲現在墾耕湖田客民所未見者、此輩今歲有此意外收穫、當不致再出刦掠云、

西北科學考查團
最近一封書
又有重要發見

北平訊、西北科學考查團第二次採集隊、自去年十月出發後、久無消息、該隊除有瑞典團員四人外、並由中央研究院派定研究員陳宗器前往考查、近陳君有函致考查團理事袁守和、原函如左、

考查團全體於七月十八日平安抵肅、原預定本年三月間可抵此、因沿途考查材料多、行程極緩、考查路線、自歸化西北三百二十里之貝勒廟西行抵額濟納河、在居延海考查後、即沿河西南行抵肅州、全程凡二千六七百里、計行八月有餘、此次考查成績之主要者、約略述如次、考古方面、有石器時代之刀斧箭頭等用具、及前漢元始、元康、地節、始元諸年間之隸書竹簡、爲二千年前之古物、在古生物學方面、在Ula Charib地方發掘古代化石甚多、鮑林博士Dr. Bohlin謂係世界尚未發現之新種、在地質學方面、在賀蘭山山脈構成及居延古代海岸之考察、在地文方面、計新測定路線地圖九百公里、約圖爲器所測定、地形測量因工作需要之不同、比例尺自「五萬分之一」至「二百分之一」不等、總計器一人所測者、約八百方里、至經緯度、因內蒙一帶之位置、多爲第一次考查時所測過、以是新測定者較少、計新測者有經度十處、緯度十三處、於本年四月間、始接斯文赫定博士專差送來Chronometer二枚、經度測定、方較準確、中國出版地圖多不準確、且於西北一帶每多空白、即英人斯坦因所測考查詳圖、經度亦不可靠、黑河沿岸、位置相差在二十六里以上、此次器所測定、雖不敢云絕對準確、但比較的差誤當較少也、現因日用品多用罄、在肅購辦尚需時日、盛暑炎日、駱駝須在水草豐茂之處、長期休息、方可成行、現擬購驢馬赴祁連山一帶考查、待秋後再赴新疆、肅屬五六年前曾有一度大旱、近年來出產良好、交通梗阻、謠傳每多失實、氣候變遷殊甚、考查期中溫度、冬季最低攝氏表冰點下三十八度、夏季最高攝氏表四十度、去冬十二月間大雪中進行在Mologochik地方、團員多凍瘡迄本年三月始愈、埠仕城又悶熱異常、急欲往交山去、可涼快些、但農事正忙、騾馬一時不易購得、上山非驢不辦、而考查團至少須四十四、肅南二三百里外、祁連山脈、積雪終年不消、風景如畫、炎暑中想不會受凍吧、現考查團團員多壯健、堪慰錦注、陳宗器、七月二十七、

已孕未孕均請購服
廣東天喜堂老婢調經丸
▲已孕者安胎未孕者調經種子▼
每瓶一元　滬支行東新橋電車站對面（時）
若非萬全安敢獨沽一味

雪梨中國領事抗議
華人入境蓋指模

二日康白拉電、澳洲雪梨中國總領事曾於五月一日牒致澳政府、請停止華人入境蓋指印之手續、謂此種手續、甚使國民政府爲難、因國人要求以同樣待遇施諸由澳入華之人也、中國總領事又謂澳當道搜查華僑、以防被取締之華僑入境、此種舉動、並不加諸他國人民、似此獨施於華人之搜查權、應予限制、中國總領事根據風化理由、反對澳當道禁止華僑妻孥入境、中國總領事又建議、澳首相史冠林現已答覆、除考慮暫准華僑妻孥入境外、餘事不能依允、澳相稱、搜查權以確有理由信可搜獲潛入澳境之被取締外僑時爲限、此次亦適用於他國人民、又稱、蓋指印不以華僑爲限、亦不適用於上等華人、或定居人民、或過路行客、澳相聲明此問題與澳洲僑民政策有密切關係、絕無凌辱華人之意、（路透社）

阿根廷時局緊張
總統決下野陸長辭職
副總統與急進派合作

二日倍諾斯艾理電、阿根廷總統伊理古賢、鑒於國內時局緊張、已決定下野、內閣對此亦一致同意、總統職務將由副總統麥丁尼暫行攝理云、（國民社）

二日阿眞廷電、據聯合社今日所刺得之消息、阿眞廷之副總統麥丁尼氏、與急進派要人多人打成一氣、迫促伊理古賢總統辭職、要求其立作答覆、至阿京之現勢、當道一味粉飾太平、否認有何政變、而以海陸軍行動觀之、則局勢似已趨緊張地步、（國民社）

二日阿眞廷京城電、外傳阿眞廷行將發生重大政潮、陸軍總長已辭職、現信其他閣員亦將步其後塵、政府已特別戒備、港內泊有軍艦十一艘、昨有陸戰隊一隊登岸、後復回艦、今日警察搜查國民大學、因聞該校藏有軍火之故、總統伊里古賢現患流行性感冒、臥牀不能外出、（路透社）

印警署獲恐怖機關
雙方轟擊逮捕三人

二日昌德那戈電、印度恐怖運動之領袖、已被警察拘獲、初警察探悉此輩僭居一屋、四面森林、屋有塔、可瞭遠、一星期前幾遭暗殺之警務長鐵迦特親率警察多人、午夜自略爾略特出發、清晨抵昌德那戈、即入森林、蛇行而進、但屋中人已聞聲奔出、開鎗轟擊、雙方對敵時、警察擒獲挾有實彈手槍者一人、又有二人倒地、亦爲警察所擒、皆挾有槍械、有名瑪汗戈賽爾者、其人當係黨中主要人物、亦受傷跌入池中、度已溺死、警察搜查該屋、發現製造炸彈與彈藥之原料、（路透社）

澳內閣意見不一
將發生政潮

二日康白拉電、澳洲聯邦內閣對於借債裁員減薪、以維持預算案之議案、意見不能一致、現起程赴英參加帝國會議之首相史冠林氏、或將因此政潮而被召回、代相與郵務大臣主張尊重對於應聘來澳財政顧問賴米野而發之諾言、但今日開議時、多數閣員不贊成其主張、謂關稅或將短收九百萬磅、預算斷難平衡云、又召集國會討論財政危局之緊急提議、亦被反對、但最後決定須待諸九月五日之內閣會議、如五日發生政潮、則史冠林將自阿典召回、若代相等勝利、則國會將於十日內召集、（路透社）

探險家遺骸運抵瑞典續聞

二日特朗索電、北極飛行探險家安德理及其同伴遺骸、今晨由白拉格伐特捕鯨船移入市醫院、闔鎮人民聚立路旁相觀、莫不脫帽致敬、既入醫院、檢視一過、乃殮以金屬棺、移殯教堂、上覆瑞典國旗、由挪威漁巡艦仙克生號撥巡丁爲衛隊、現悉安氏顱骨已失、此次僅從其衣服所繡字母上辨識其姓氏、所遺物品、刻正在瑞政府所派專家研究中、並悉其日記簿、並未檢得、所獲者乃一旅程紀錄、觀其記載、似氣球留在空中僅數日、及降落之後、三人繞過冰河冰隙、行三四百公里、始達白島、（國民社）

二日瑞典京城電、報載挪威北極探險團領袖霍恩所談發見安德理遺骸經過、先是白拉格伐特捕鯨船某船員登岸、獵海豹、忽遙見積雪之上有一船鈎、驚異之餘、歸告衆人、霍氏乃率衆前往、以斧鑿冰、遂發見幕帳及遺骸、至安氏日記冊、諒仍埋積雪下、但其旅程紀錄、亦殊堪玩索、所記雖僅寥寥數頁、而爲時共兩月餘、並見三人在北極寒冬長夜中、冒風雪行四百公里、而始終未有一沮喪灰心語、其致規劃下次探險之計劃、其超人之毅力膽量、殊堪欽佩、據霍恩推測、三人殆於十二月間始克行抵白島云、（國民社）

英俄金礦訟案判決
俄償一千三百萬磅

二日倫敦電、英商里那金鑛公司曾獲有俄國所給讓與權、在西比利亞西境投資千萬磅、僱二十五萬人、後向公斷法庭控告蘇俄破壞合同、拘禁公司職員、指爲政治間諜、此案經英德法官審理、今日判決、着俄國償付一千三百萬磅、並從判決日起、照一分二釐利率計算、俄代表在德國預審時、曾出庭、但此後缺席、（路透社）

利物浦華人街
嚴恒三樓失火
死傷華童五名

二日利物浦電、利物浦華人街三層樓房屋一所、昨夜失慎、焚斃三華童及一犬、尚有二童灼傷、已入醫院、童父嚴恒業浣衣、設鋪於此屋、救火者與警察冒險救出屋內其他諸孩、及一盲人、觀者頗衆、有一華童年十歲、名嚴偉立、殊有俠氣、從上層挾其幼弟冒煙而出、直達窗前、得以遇救、又有一十三歲之童名嚴勞伯者、亦一英雄、渠先喚醒其母、然後再登三樓、照料衆人出險、又電、嚴勞伯灼傷、死於醫院、（路透社）

撈取沉船明年可成
沉沒金銀百餘萬磅

二日白來斯特電、撈取沉船之意船兩艘、將合辦撈取一九二二年沉於英峽之埃及號事、其第一步工作、係用吊鈎及電磁移去機器及船面建築物、然後在庫房附近燃放彈藥、以期轟開庫房、而不毀船身、此種工作、曆時須久、且非容易、大約遲至明年始可成功、（路透社）

二日倫敦電、倫敦大英輪船公司已發表埃及號所裝之金銀詳數、據謂該船在沉沒時、載有值八十三萬九千磅之金與值二十萬五千磅之銀、共值一百零五萬四千磅、銀價現已大跌、但金值未有變更、又電、意國潛海者今日乘海波平靜入水撈船、取出埃及號所有之吊機一架、但其工作並不若是簡單、因必須洞穿數層甲板、而後始可達庫房也、（路透社）

法飛機抵紐約
較前少四小時
造成新紀錄

二日紐約電、法飛行家高士德與裴朗德於九月一日晨自巴黎共駕飛機疑問號飛渡大西洋來美、已於今晚七時十二分安然降落此間寇蒂斯飛行場、計飛行三十七小時十八分、較昔林白自紐約飛抵巴黎之時間、短四小時、降落時、適雷雨乍過、暮色漸深、歡迎者數萬人、林白亦與其列、按高裴二氏於一九二九年七月間曾圖自巴黎飛抵紐約、出發未久、突遭逆風、被迫折回、今卒成功、償其素願、（路透社）

通如匪首就撫

高晉臣等二人率衆九百人 令縣查明呈復

江北游擊司令劉祖漢呈報、江浙皖三省剿匪總指揮部、南通如皋等縣股匪志願投誠、請予收編等情、並附股匪首領姓名及人數槍械表一紙、保結四紙、三省剿匪總指揮部飭前據劉司令呈請收編王振泰等各部股匪、業經令保安處查核具復、茲據前情、再令該指揮官併案查核具復、以憑核辦、保安處昨令南通縣長迅速查明、該匪首此次就撫、是否誠實可靠、具保結者、是否眞實殷富、尅日具復、以憑核轉、計南通如皋匪首高晉臣、曹達九、丁以仁、共九百人、槍械七百二十枝、（此外就撫者尚有泰興匪首楊保仁、共五百人、槍械約四百枝、淮陰泗陽匪首蔣代三、共百人、槍械約四百八十枝、鎭江匪首章世民、共二百人、槍械一百六十支、）保結如下、具保結人、大德昌、現年四十五、住南通城內業商、今於江北游擊司令官台下、保得本地匪首曹達九、高晉臣、確具去邪歸正之決心、願率所部九百人各帶槍支矢誠投效、聽候鈞部收編、自後如有虛報、反抗情事發生、惟保人是問、所具保結是實、民國十九年七月日、

蘇州 孫祖基被控令查

前無錫縣長孫祖基、被具名張桐者、具呈高等法院、控孫貪污枉法等情、並將登載孫於卸任時、取賄輕判罪犯之無錫國民導報附呈到院、三日高院批示云、呈悉、候令行新任無錫縣縣長查明具復核辦、

縣政會議

縣政府三日開縣政會議、議決、㈠蕩口巢前街道、改名元和路、舊長署前改名長洲路、吳縣横街改名古吳路、直街改稱武靖坊、夏侯橋壩河新建街道、定名爲錦帆路、㈡令觀前房客聯合會、邀集觀前房主及商戶調解加租糾紛、㈢公安局商團各增加公用自由車二十輛、電話局電汽廠、各增加八輛、

公安分局長被控撤職

滸關公安第四分局長楊文鈞、爲該處公民徐虎泉等、向民廳呈控廢弛煙賭、縣局昨奉民政廳令、楊文鈞撤職、委李有光繼任、

財廳撥發省補助費

縣公安局經費已積欠三月、財政廳昨特撥發八月份省補助費一萬九千六百五十四元二角到縣

恐嚇旅社

木瀆靈岩旅社主査某、前日接得具名紅軍之恐嚇信一封、索洋三千元、約在蘇州交款、査某得函後、已報該管第五分局、

無錫 鹽梟逃浙緝私隊追剿

無錫交界之宛山蕩謝來橋地方、日前到有大幫鹽梟、與駐防之緝私隊激戰後、逃竄洋溪湖、旋由第七大隊長吳漢莊、率隊追剿、現聞梟匪已竄往浙界、吳大隊長現駐盛澤、在黎里平望一帶、指揮部隊追剿、

杭州 西湖名勝整理計劃

杭州市工務局爲整理西湖名勝風景、特擬具十九年度整理計劃、將全湖劃分孤山、花港觀魚、蘇堤春曉、柳浪聞鶯四部、依次逐漸修葺、並計劃點綴工程、以增風景、併加入測量湖濱土地一項、以爲設計大規模西湖公園之準備、現正飭科分別調査設計、一俟呈准市政府後、即可積極進行、將使西湖景物、煥然一新云

松江 少婦縊死報官請驗

松江城內大與橋堍胡瑞官(已故)之子名應龍、父母雙亡、依嗣母聶氏度日、娶妻陸氏、係名門女、性頗賢淑、成婚三年、伉儷尙篤、惟男女無出、亦平常事也、應龍在某銀行爲夥、早出暮歸、習以爲常、前日淸晨、應龍起身下樓、忽云陸氏在床自縊身死、報告親屬、於昨日(二日)收殮、棺厝於北門外祖塋之側、而外間議論紛紛、莫衷一是、有謂自縊、有謂被夫勒斃、屍屬不明究竟、遂於三日下午偕王律師赴法院報請開棺相驗、聞已核准、俟驗畢再行續錄、

鎭江 保衛分團鎗械被刼

長樂鄉彭橋村保衛分團、置有槍械六桿、前夜突來土匪多名、包圍該分團、將其槍械刼去、該團保董康啓猷、欲圖對敵、致被匪衆毆傷、刻已報告該團團總轉請緝拿法辦、

南通 傷兵給養憑據歸墊

軍政部電縣政府、第三十一後方醫院傷兵給養、由地方墊付、至多以兩日爲限、仍須憑據於十日內索還歸墊、

滋事傷兵押送前方

在城廂滋事傷兵吳德盛等十餘人、拘押縣政府、二日由曹院長提出、押送赴前方歸隊、

教局處分城基

通邑城基、刻由教育局清理、劃出環城馬路線、餘估價放領、

海軍陸戰隊登陸警備

通邑軍警、開赴四鄉剿匪、城防吃緊、各界代表、於二日商請應瑞海籌各艦陸戰隊、登陸警備、

如皋 省警夾擊鎭濤匪共

如皋省警察總隊、第一大隊長楊春、前日由白蒲率隊、進剿鎭濤匪共、曾誌昨報、茲聞昨日、調平湖參加作戰、第三大隊長周駿伯、於三十日、親率第九第十兩中隊、冒雨出發、自車馬湖進發、夾擊鎭濤匪共、

民團剿匪斃匪五十名

西鄉梅陳莊一帶民衆、實行自衞、組織民團、防剿匪共、曾誌前報、前日民團會同駐軍、搜剿顧家巷匪窩、當場斃匪五十名、焚燬匪巢多處、

催繳庫劵萬元

縣政府昨晨接奉省政府電飭、趕募關稅庫劵、限今(三十一日)日先繳一萬元、(三分之二)、縣府奉電後、除電復外、並設辦趕募、

揚州 抗糧案結束

寶應鄉民國立彭、前因災案抗糧、將縣二圖書賣國房屋燬毀、並將十七八年串票焚去、由財局轉呈縣府提究、節經歷訊、將肇事首要國立彭、送法院按律懲辦、所有焚燬之串、已奉廳令、飭財局照補徵辦法、以重糧賦

團體補助費停止發給

縣府奉財廳令、以各種人民團體、業經中央明令撤止、所有各該補助費、應即一律停發、即函飭縣長令行農會、工會、商會、青年會、婦女協會知照、並飭財務局停止發給矣、

緝私局長履新

新任淮南緝私局長陳翰、於一日到局接事、當與唐前局長留鏘移交之工科長晤談後、舉行接印式、

高郵 治安會議

縣府日昨召集七次治安會議、王縣長主席、討論事項、㈠郵輿輪船旅客到埠、應由警察二中隊及公安一派出所、檢査行旅、㈡本縣湖面近有畜民小船、應由漁業公安隊、及商民水面公安隊、負責驅逐之、

常熟 接洽贖票幾遇巨騙

本邑常陰沙沙洲市、蘇良卿家、於上月中旬、被匪搶刼、並架去蘇妻及子女西席等共計八人、索價十五萬元、蘇因索價太巨、初未置理、不久又接函一通、贖價降至二萬五千元、約在上海中央旅館接洽、蘇乃赴滬、至則無由接洽、即在留言牌上、書以暗示、待至二日之久、仍無人前來、乃返、事後、始悉該綁匪並無書信發出、此函係爲上海巨騙所假藉、幸未受愚、惟該肉票等之消息如何、不得而知、昨據從大安港匪窩逃出之肉票云、蘇姓男女肉票、仍在該處匪窟中、惟另幽禁一室、日間以巾蒙面、晚則緊縛雙足、互相牽連、而幼孩因不耐苦、哀號哭泣、匪則禁其聲張、否則燃香煙炙其手臂、室祇一門可出入、日夜有二匪輪値看守、

江陰 縣長辭職

江陰縣長佘冷因事于昨日呈文省府民廳、懇予辭職、

店夥生妒心醉後自戕

泗河北渚鎭、勒豐米店夥倪阿全、爲店主近日添夥二人、加以靑眼、頓起妒火、乘醉以殺猪刀猛戳肚腹、即舁至無錫兄弟醫院醫治、因流血過多、當晚即死、

駛錫航船被盜搜刼

十一區秦南鄉雙橋、有駛錫航船、於前晚行至白蕩圩、大瀆地方對面、忽來網船一艘、有盜十餘人、登船搜索、損失二百餘元、船主嚴小海、金菊根、報告十一區李區長辦理、

一封恐嚇信

西外靑山鄉、林家村農民馮順根兼做粉業、前晨收到恐嚇信一封、語句激烈、限期在夏港百野橋做蚊煙廠繳洋五百元、

李鴻澤等縣署密訊

公安局前督察員李鴻澤、及徐永良徐雲等、因有不軌行動、經公安局拘獲解縣、審訊一次、已有月餘、尙未判決、一日下午、又提李等密訊、並傳富場搜査之曹七初陳佩楊二名、在內室訊問當日搜査手槍及各人在場情形、結果、李等還押、曹陳飭回、

崇明 縣長被控

省政府昨據崇明公民施惠然等呈、縣長梁自厚、劣跡多端、粘呈報紙一份、祈飭廳併案澈査等情、昨已令廳派員査明核辦、

蕪湖 商界反對米市遷京

此間各商幫因聞蕪湖米市有遷移南京之說、且南京業已組織米市籌備處、故特紛起反對、僉以蕪埠商業、向以米市爲大宗、如無米市、則無商業可言、一日特聯合赴總商會請願、要求設法維持、該會定於二日、召集執監聯席會議、討論此事、以便致電力爭、

續函云、安徽省政府懸於蕪埠毎年出口之米、爲數頗鉅、在蕪設有安徽米捐總局、米市最旺之年、米捐收入有八九十萬之鉅、近年內米市蕭條、商業大受影響、最近各商幫因聞米市有遷首都之訊、且已組織米市籌備處、業經行政院批准備案、行知皖省府査照、消息傳來、蕪市不勝恐慌、紛往總商會請願、要求維持、該會特于二日下午二時、召集執監聯席會議、公同討論、僉以此事關係全皖人民利害、倘米市一旦實行移京、則蕪湖商埠必倒無疑、公決除電呈省政府力爭保全蕪埠米市外、並議決辦法四條、㈠詳請國民政府工商部、明令撤消首都米市籌備處、以保全四民生命、㈡呈請全省商聯會通知全省商會一致力爭、㈢邀請本埠各界一致援助、㈣如不達到打消米市移京主張、寧可全體歇業云、

財部不准撤消糖捐

皖省商聯會蕪湖總商會、前以皖省獨創糖捐、病商害民、曾迭呈中央省府、請求撤消、以蘇商困、刻已準到財部指令、對於皖省請求撤消糖捐一事、批駁不准、仍飭轉飭糖商、遵令繳納、以裕稅收云云、

蕪商會電請撤消市政捐

蕪湖市政籌備處奉令撤消後、處長卸逸周、於上月二十七日赴省、迄今尙未返蕪、關于省蕪兩市存廢問題、業已摺呈省府鑒核、將來是否實行、現尙未有解決、惟蕪湖總商會以市政處既已裁撤、市政捐已無續征之必要、二日特電省政府、准將蕪湖市政捐明令撤消、即日一律停止、以蘇商困、茲將致省府電文錄下、安慶省政府馬主席鈞鑒、蕪市商業凋敝、市政各項新捐、忍痛總額、不堪其擾、欣聞有撤市政之舉、各商環請農會當局電懇鈞府、即日明令撤消蕪市各項新捐、以甦積困、迫切待命、蕪湖總商會主席吳興周等叩、名印、

海門 匪首斃命

海匪首領王玉山、自潘部解散後、即率衆逃匿江南、上月復至大安港嘯聚、日前水陸警隊進剿、王腿部受創、又不敢延醫診治、延至昨晨身死、匪衆排白舉哀、

象山 匪刼緝私械請兵往剿

兩浙鹽務緝私局長甄紹桑據第四大隊長羅欽呈報、略謂象山匪勢猖獗、緝私隊兵、槍械被繳、匪藉浙東別動第一大隊、隊長王喜龍、附隊長立生、槍枝長短四十餘枝、人數九十餘、緝私分棚班長陳桂法、毆傷未愈、楊邦和被綁未回、唐梅卿再由匪巢逃出、呈請轉函省政府加派部隊、前往剿滅、以維治安云云、

紹興 無端自縊農家奇聞

紹興南門外張家峽地方農民呂吉生、家有一妻及一八歲之女、一日下午六時、呂正與妻女在家晚餐、詎其女擲碗驚啼、謂見有白衣冠黑衣冠形似無常鬼者二人入其家內、呂夫婦立斥其妄、鄰居雖聞此異、亦不以爲意、詎知夜半、呂忽無故起床、用帶自縊、其妻夢中驚覺大呼、鄰人羣集、協同解下、已奄奄一息、延至天明身死、死者雖非素豐、尙堪自活、亦未欠人之款、尤無負屈之事、夫婦間亦頗和好、十餘年來、未經爭鬧、無端自縊、殊堪異也、

平湖 駐軍調溫電請塡防

省保安隊駐平湖之第七連、駐新倉之第五連、茲奉營部命令、定今日開赴溫州、勦辦股匪、縣長沈士華得訊後、恐股匪乘機蠢動、特電向剿匪指揮部請示、由何隊補充接防、聞水警區長徐樸誠、將抽調游巡隊來平、赴新倉塡防、當局有派游擊隊第十一連來平之說、

西行艷異記

（陳重生）

紙代替。

□高額凹目之黑人……嗜煙酒……肉藏百年不壞

縣人之宗教信仰頗熱烈、信奉喇嘛教者、約在半數以上、其餘皆信奉神教、以婦女爲尤甚、但同一家庭中、無信奉二種宗教者。土人中有五六種人、漢人甚少、約佔總人數十分之一二。土人以麻書人爲較聰明、俄洛人較笨拙。俄洛人高額凹目、色黑、一望可知、其在阿牙哈圖河流域居住者、皆習于爲匪、彼有所需、恒聚衆持械百里外刼他人之所有以爲已用、性勇悍、漢人之商于北部者、恒僱之以防護。彼之嗜好煙酒、尤倍於其他飲食、彼可以一煙一酒之代價、與人爲牛馬式之工作一二日、近年彼已漸習於漢化、稍知禮儀矣。其人聚居于德格東科章谷各土司之北、四川懋功縣之西北、北與甘肅之靑海及西寧部落相接、區域遼闊、縱横四千餘里、唐爲吐蕃所據、宋元因之、明爲烏斯藏所有、淸爲野番地、佔有卓作克扦通拉山瑪穆巴彥哈拉山尼彥納瑪克山澤巴彥哈拉山等地。地平高出海面一萬五千尺以上、山峰高至二萬尺、巉崖斷壁、石磧磷磷、煤銅鑛物、遍地皆是、以土人濫伐之結果、森林鮮少、雨量稀疏。土人亦不事百穀、惟恃牧畜爲生活、以牛羊毛作幄帷、大可容四五十人、樹幄帷時、先竪一木於中、幄帷自木頂放下、四方拉緊之、無屋宇碉堡、逐水草豐美之地

(375)

西康東部情形

時報版權 不准轉載

而居、以牛奶羊奶爲飲料。所飲之酒、亦以牛羊奶製成、味酸而腥膻氣頗重、幷入以地瓜水、間亦能醉人。食則牛羊肉、或生食、或熟食、或乾食、或攙水食、各以其便、（生食者、切肉爲片、就火上薰熱食之、亦有不薰熱者。熟食同內地、但切大片大塊、一鍋煮之、不切碎耳。乾食者、打肉爲醬、晒乾、或以火拷乾、研爲細粉、貯盒內、食時、傾肉粉於掌中示準則、每食約一匙、即足、食粉後、繼以生水一盂、即告飽焉。攙水食者、切肉爲長片、略煮、即同水食之。）肉乏鹽、味極淡。全境之地勢高、空氣極佳、肉藏一百年、尙不腐壞。此種土人最喜飲食、飲食之後、即酣臥、凡欲臥時、無論何處均可、不知擇地亦不願擇地之麻煩也。

□生牛皮爲衣……袴口大……便於性交

衣生牛皮之外衣、硬如板、內實羊毛、其衣亦有袋、內衣以牛羊向別地交換牛羊毛織成之布所縫袛、衣皆無襟無領、若滿淸時代之袍套然、婦女之衣亦如之、出外作工時、始著外衣、幷荷弓矢、或火繩槍、佩刀極普遍、五六歲之小孩、亦人人有一具也。短袴革鞋或赤足、袴長至膝、膝以下均裸露、腿際纏布、布上常插煙桿及小刀之屬、袴口甚大、聞其在性交時、亦不脫袴、且不臥、通常立而行之、是眞善於講時間經濟學者矣。男女結婚、崇尙自由、婚既定、

(376)

日窺菱鏡覷凝脂

迨搽用如意膏 疹癖痊愈倩影方回

凡婦女珍重其皮膚者脫不幸而患疹瘰疥癬莫不皇皇然良藥之是求早痊之是望然而療膚良藥祇有如意膏適用此以治療終早痊之難望盡此膏乃合各式藥膏之長而加以改良增益而成淸涼滋潤消毒生肌凡百疥瘍均奏奇効

遼甯莊河縣師範初級職員倪穉之君來書云「去年內子因被風侵襲忽發瘀疹搔癢異常百藥無効後搽如意膏數次癢止腫消迄今從未復發也」

如意膏統治疹瘰癬疔瘡癤疽痔瘡癩痢以及湯傷割破跌損蟲螫

遠東總發行上海江西路六十號華東藥房各埠均有出售

請飲 註册商標 酒中之王

雙結牌 杏仁燒……

(經售處)

經中央衛生試驗所化驗無木酊火酒等毒質 有開胃潤肺化痰止咳養神等功效

上海順和園出品

有牙患者注意

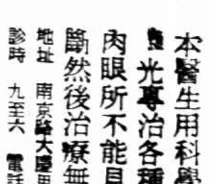

牙醫 羅鑫泉

本醫生用科學上之牙科利器Ｘ光專治各種疑難牙症凡爲肉眼所不能見者先經攝明診斷然後治療無不立愈

地址 南京路大慶里東六一五號二樓 診時 九至六 電話一六二○六

旁氏白玉霜

天眞爛漫

孩兒天眞。皮膚最嫩。婦外不願修飾。皮膚易老。惟日搽旁氏白玉霜。可保肌膚柔膩。常如靑春時代。不受年歲影響。因此霜最有益於肌膚。細潔芬芳。毫不油膩。常搽面頸手臂。皮色滋潤白。無粗糙變色之患。風吹日晒。塵埃撲面。此霜皆可抵抗之。而不受影響。

中國總經理 美商 怡昌洋行 上海廣東路三號

各藥房洋貨店化粧品店均有出售 謹明標貼以防假冒

贈劵 附上郵票五分即寄贈旁氏白玉霜樣子一小管 此致怡昌洋行白玉霜部 姓名 住址 (時)

上海搬場公司

首創第一

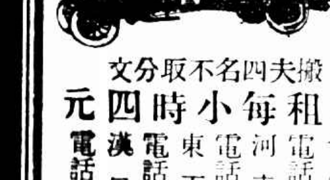

車租每小時四元 搬夫四名不取分文

大世界西首 電話六一三九三
河南路橋堍 電話一八八七七
東百老匯路 電話六一三九〇
漢口路十號 電話六一三九四

近世防癆藥

唐拾義 久咳丸

每瓶一元二角 世界各埠均有出售

廣東杏濟堂四拾餘年之經驗

烏雞白鳳丸 每盒一元 治婦女身体虛弱白帶 調經種子保產之靈驗

橘紅半夏露 每瓶洋一元 小瓶洋六角 男女新久咳嗽有化痰止咳之功效

寄售處先施永安公司 發行所三馬路新聞報館對門

敗退

閻錫山赴德州

板箱作數遷不吉
（愛爾考克路發生與二年前同樣之一案）

小小一金戒…難填慾壑
搜索無所得　臨去綁小孩

江西人周漢坤、十年前在閘北寶山路開設周三和板箱作、國軍抵滬前、將店遷至虹口四卡子橋、二年前在滬東愛爾考克路JC一百四十九號舊址租地造屋、將四卡子橋店收歇、全部再移至愛爾考克路、規模較前略大、平日營業尚不惡、致遭匪徒覬覦、周有二子一女、長名全根、（年十六）在江西原籍讀書、次女梅香、（年十四）及三子福生（年六歲）、則均在滬、居於板箱作內、昨晚八時半、細雨迷濛中、忽來四盜、一穿黑色短衣、一穿藍布衫褲、二穿白色短衣、均出手鎗、將該店十餘工人驅於帳房內、周之臥室即在帳房後、時周適外出、其子女則均在臥室內、子已睡、盜於工人被驅入帳房後、即由一匪執槍立於門首監視、三匪排闥直入周臥室、欲搜小鐵保險箱及皮箱、苦不能啓、乃出去將工人名蔣漢生者拉入、命其開啓兩箱、但蔣無鑰匙、故仍不能啓、遂將梅香中指所戴値洋四五元之小九成金戒指一枚捋下、以未滿其慾、復將福生於睡夢中抱起、出門向北沿周家嘴路綁去、按愛爾考克路地處偏僻、二年前曾有同樣案件發生於該路之另一板箱作、但破案處似爲虹鎭、蓋該處地近虹鎭、逆料本案匪窟或仍在虹鎭一隅也、

◆◆◆◆

漢口在戒嚴期中查封兩旅館

㊤中南旅館屋頂曾被共黨分發傳單燃放鞭炮・並與華陽旅館㊦同時查出有窩留匪類情事・已由警備部查封・　朱其明

伊拉克國王抵德

伊拉克（在小亞西亞）國王費沙伊氏近忽赴德遊歷、抵[illegible]代表士均往歡迎、圖中戴小帽着西裝者即伊王、

皮絲煙漲價十五起

上海經營皮絲煙業、均係福建幫客、迭次召集同業開會、議決准於九月十五日起每担批發加價銀六兩、於九月十五日起實行、

山窮水盡　維持現狀　五萬五千兩　招商局

招商局財政日趨枯竭、職工欠薪頗多、煤料輒若不給、時有怠工停航之虞、王伯群監督目擊艱難、堅囑該局董事長李偉侯出爲設法籌款濟急、李爲顧全大局起見、已向中國營業公司商借銀五萬五千兩俾維現狀、茲覓得王監督關於此事之指令原文照錄於後、令現在局用緊急立待開船、總管理處既已山窮水盡、無法羅掘、該會長尚能力顧大局、會同蔡總辦與中國營業公司商妥加借規銀五萬五千兩、藉濟燃眉、自屬可嘉、應准備案、至訂約等項、仍仰會同該局總辦辦理爲要、

李拔可堅辭閩會長

福建旅滬同鄉會前會長李拔可、本屆當選幹事、復被互選爲會長、李君以年力就衰、職務繁忙、不能兼顧、力辭幹事之職、俾可脫離會長一席、乃該會同人仍紛紛挽留、奉爲領袖、李君則辭意堅決云、

少婦非好死

人言嘖嘖
▼捕房數接匿名信

土工重要證詞！

口流血…臂現青紅色　頸上似有繩痕

華捕李慶甫合家拘押
不報媳死報弟死…情虛！

開棺相驗

皖人李慶甫、現年五十歲、向在戈登路捕房充當六百十五號巡捕、迄今已歷十三年、與妻陳氏（亦皖人年四十七歲）同居於戈登路六百六十六號育有兩子、長名玉龍、年二十五歲、在公共汽車公司爲二百二十號賣票員、次子玉崑、（即玉芳）二十一歲、亦在公共汽車公司爲二十二號開車員、玉龍於前年三月間與張氏女結婚、張女現年二十六、與夫同鄉、締結後、夫婦間感情彌篤、與翁姑等同居、迨至上月二十七號夜、張氏忽患急痧、延至翌晨二十八號上午天未黎明四時許、氣絕身死、乃由李慶甫等至閘北大總路一百三十二號張萬盛棺材店購棺、於當日下午成殮、柩厝於閘北揚州會館、但自張氏暴卒後、一般鄰居因不悉張氏死因、煩言頓起、而捕房方面及特區地方法院亦於同時接到匿名信函數封、信中大致謂張氏無故暴卒、實遭家長之謀害云云、該管戈登路捕房捕頭即派華探目邵景範前往密查、確有嫌疑、遂將李慶甫李玉龍李玉崑李陳氏四名口一併拘獲、帶入捕房、[illegible]

昨晨解送特區法院、首由捕房律師王耀堂陳述案情、略謂本案四被告、捕房目下並未起訴、祇要求簽發押票、准予羈押、緣捕房於日前接到匿名信數封、報告李張氏係被家屬謀斃、捕房乃派中西探詳加調查、惟據死者之翁李慶甫稱、彼媳係於二十七號晚八時半起病、至翌晨四時許身死、但據其鄰婦聲明、彼於二十七號夜十一時尚見死者健在、內中大有可疑之處、故今日捕房要求法院函知內地官廳、准將棺柩移送至斐倫路驗屍所、以便明日報請法院開棺檢驗云云、繼據華探目邵景範禀明調查情形、又據見證潘源淳投稱、在閘北大統路張萬盛棺材店爲土工、上月二十八號上午李慶甫到來購棺、並雇我等前往帮同成殮、遂由我與吳根發等同往爲死者看衣、但死者內衣已由其家屬穿好、我等祇代着外衣、見死者口中流血、臂部發現青紅色、頸間似有繩索痕跡云云、又據見證婦人包吳氏投稱、住於死者隔壁六百六十五號、向在紗廠作工、上月二十七號下午五六時、我在門首弄內晚膳、死者一家亦在門首吃夜飯、因死者將冷熱飯纏糊、被其姑李陳氏辱罵不休、我上前勸解、反受陳氏之譏笑、我乃入廠作工、至十一時工畢回家、見死者在自來水旁洗衣、並聞人言、陳氏曾將死者毆打、直至翌晨六時、又見陳氏手攜包裹出門、我詢其何往、據答往鄉間去、嗣得悉張氏已於晨間四時許身死、下午大殮、後將柩槓往揚州會館、而出喪時不走大道、反從荒地抄小路直赴閘北、此中情節不無可疑等詞、詰之李慶甫供稱、充當巡捕已十三年、是晚十一時落差回家、據我妻陳氏云、媳婦患急痧、我乃出外雇得挑痧者到來挑痧、至翌晨四時身死、即往戈登路捕房報告等詞、質之李至龍李玉崑李陳氏均稱、李張氏係患急痧身死、並同延律師出庭、要求准李慶甫李玉崑交保出外、因敝當事人一家被拘、尚有小孩數口無人撫養云云、而捕房王律師起而反對、謂捕房現查得李玉崑自其嫂身死後、即於翌日向公司請假、且李慶甫當報告捕房西捕時、係稱其弟身死、並非言乃媳張氏、其中顯係情虛、故反對交保、吳推事核供、諭李慶甫等四人押候驗屍再核、

上海五馬路棋盤街口五十九號A　四層洋房

華新興業文具公司
十週紀念

門市部

大廉價　大贈品　三十天

[illegible]

少女王玉英

受人誘惑
義母遠離機會來了

金鎖片　鑽戒　捲逃發覺

浦東女子王玉英、十八歲、姿態不惡、當英二三歲時、因家貧、由其親生父母價賣與雲南路裕德里八號洪姓婦人爲義女、年長後、性喜遊蕩、最近一二年內常與鄰近小姊妹輩相偕前往永安先施等花園遊玩、深夜始歸、日久輕狂益甚、洪氏偶加呵斥、玉英竟敢對口相罵、前日洪氏有事往南京、須四五日方歸、玉英即於昨晨捲去金鎖片一只、（重約三兩四錢）並三粒頭鑽戒一只、出門亡去、迨家人發覺、四出找尋、杳如黃鶴、現已報告巡捕房查緝、聞玉英之逃、係受一靑年男子所誘、圖係最近小影、

兼郵政司長　劉書蕃向交部辭職

郵務同人　再來表白　種種反對劉氏原因

集矢一身

劉書蕃辭呈中
認儲匯局已辦有成績　工會反對實兩種誤會

交部郵政司長兼儲匯總辦劉書蕃、昨向交部提出辭職、辭呈如下、呈爲瀝陳下情、懇予轉陳、開去本兼各職事、竊書蕃於民國十六年、在安徽郵務長任內、奉召來京、整頓郵務、時値軍事方興、政象杌隉、工潮澎湃、致系統完整之郵政、亦復危機四伏、破壞堪虞、書蕃秉承鈞訓、黽勉從公、本愛護郵局之初衷、維一般工作於危境、仰紹總政、在北伐未完成以前、能使郵運及軍運前方不受影響者、亦云幸矣、然其時北平未下、所有郵政大權、及其全部經濟、暨郵票檔案等等、仍統握於北總局洋總辦之手、交涉雖有成議、履行終感困難、迨平津克復、統一告成、始得將數十年客卿把持郵政之大權、完全收回、歸我政府統馭、於是更預定計劃、如裁汰冗員、節省糜費、改善待遇、擴充郵務、諸大端、次第見諸實施、此皆仰仗鈞長鴻謨、藉收良效、十八年三月、書蕃奉命出席萬國郵政會議、並考察各國郵政事宜、本擬完畢使命、即行退避賢路、以釋重負、乃歸國之後、力辭弗獲、仍回郵政司長本職、爰就考察所得、擇各國通行最有成效而又與我國情況最爲需要而切用者、如儲金匯業諸務、條舉上聞、荷蒙採納、隨即奉委倣照各國成法、籌設儲匯專局、以利民生、當即擬具章呈、由部呈奉國民政府核准公佈、並通飭施行各在案、同時、又奉鈞令、派書蕃兼代郵政儲金匯業總局總辦、猥以菲材、迭蒙隆遇、敢不努力、第念服務郵政、業經三十有二年、心力已瘁、故屢屢引退之懷、終未嘗一日或釋也、該總局自三月十五日開幕以來、爲時僅閱五月、擴充局所、達百有餘處、各種儲款、增數百萬元、成績未爲不良、册報足資徵證、倘軍事解決、大局敉平、則營業繁榮、更可操券、此外奉令改良郵政制度、及酌改郵區、無非欲統一事權、藉省國幣、絕無成見羼雜其間、而不識者、乃認爲攬權歸己、不知書蕃歷經陳明、朝見新章實行、暮即引身而退、息壤在彼、豈可食言、今書蕃脫離郵局、已將兩載、而此次工潮、竟猶連累而及、探厥原因、主要不外兩點、一係改組工會、僉疑爲書蕃主張、一係要求薪津、又疑爲書蕃作梗、該工會等、以存亡利害關頭、遂有此劇烈之動、抑知改組與否、權操中央、書蕃如何主張、鈞長知之綦詳、無庸贅述、至於薪津問題、完全出於誤會、尤足異者、北方報紙、竟以書蕃提取郵款二千萬元、又提儲老金二百萬元、貢獻政府、充作戰費、其用意所在、尤使人痛心不已、要之、種種誤會、皆由平日誠信未孚、與眞相不明而起、致一身成爲集矢之的、思維再四、與其遺咎將來、曷若讓賢此日、爰自七月十日、感冒腦疾、纏綿兩月、迄未就痊、若再勉强支持、公私均有未洽、無已、披瀝下情、仰祈鑒核、俯賜准轉、請開去郵政司長並代理郵政儲金匯業總局總辦兼職、俾得及時休養、藉免愆尤、感激實無涯涘、不勝屏營待命之至、謹呈部長次長、

◈◈◈◈

郵務同人的目的
劉書蕃・儲匯局　不去不併…不肯歇手
望中央速解決

上海郵務工會郵務職工會於上月初旬向當局提出十項要求、情勢嚴重、旋經當局迅速調處妥洽、至於請撤郵政司長劉書蕃及反對另設儲金匯業局兩大項、在兩工會方面、當時本認爲最主要之問題、後中央表示另有相當辦法、但迄今已逾一月、兩工會方面、除將十項中之假期待遇等項、會同修改外、對於劉書蕃及儲匯局、仍向中央續請、期達目的、昨晚兩工會代表張克昌、朱學範、陸京士、朱英華、齊嘉謀、程左卿、康雍、王裕光、繆鴻俊、朱海瀾等假坐中央菜社招待新聞界、朱英華主席、由康雍、朱學範、陸京士等報告、略謂郵政儲匯事業、向由郵局辦理、自劉書蕃出洋考察八月、返國後、茫無所得、徒爲安插大批私人、不惜分割郵政、而將儲匯事業另設專局辦理、自此項駢枝機關設立後、郵政預算開支、竟增加六百萬元、至其紊亂郵政組織、擾亂治權、破壞章制之事實、言之實堪痛心、劉氏之欲將儲匯事業另設專局辦理者、其根據最大之理由、不外做照各國成法、謂歐洲各國、均將郵政儲匯事務與郵政其他事項分劃管理、日本亦早採用此項制度云云、其實各國郵政組織制度與劉氏之說、正復大相逕庭也、吾人稍悉英美日三國郵政現狀者、莫不以劉氏之說爲無稽、在兩會呈中央黨部暨各部院文中、對於各國郵政狀況言之甚詳、夫儲匯之目的、在於提倡節儉、非類於私人商業銀行、而該儲匯局自成立後、自謂所謂新政者、類皆做似普通銀行所已優爲之者、而結果祇陷業務於不振、況該局對外信用、以郵政爲擔保、夫既以郵政爲擔保、由郵政辦理可也、又何必另設專局、徒耗鉅款、似分非分、其用意何在、不言可喻、此之徵之一切事實、儲匯事業、非歸併郵局辦理、不足以言發展、暨鞏固民衆之信仰也、此乃歸併儲匯專局應由郵政辦理之簡要理由、至於劉書蕃氏貪婪枉法、破壞郵制之罪狀、試舉其犖犖大者言之、如㈠破壞計劃收回郵權之郵政協會、㈡前年之役之反覆投機、㈢十七年之引起工潮、唆使捕房剝奪信差之國家制服、挑撥離間、以謀顚覆兩會、㈣去歲出席倫敦萬國郵政聯合會議、席上無一言之發表、喪失國體而返、㈤以升任總辦而自例於裁退、用詐欺手段、侵吞公款十二萬元、㈥私人住宅之修理等費、靡公帑數萬元、㈦破壞郵政考試制度、任用未經考試之私人、儲匯專局成爲彼個人之企業、所有人員或爲劉之戚屬、或爲父子兄弟叔姪、㈧他如把持郵政、破壞郵制、植黨營私、排除異己等、實言不勝言、兩會對於此二案、已呈文中央黨部暨各部院徵請秉公處理、幷聞中央政治會議已交經濟組審查矣、再兩會之十項要求、已於上月解決、蓋此種要求、均極正當、幷非無理要挾、或別具陰謀、關於解決之順利、及職工等體諒當局之苦衷、便能證實、

又悉兩工會自經此次聯合請願後、雙方宗旨相同、辦事方面增進不少便利、現正籌議合併、期於改良郵務上一致努力、

納稅華董　貝淞蓀辭職
明日由商會改選

租界納稅華董貝淞蓀、茲因中國銀行行務、派往國外考察銀行事業、業向納稅華董會請辭華董職、經會議決通過、該會定本月五日下午二時、假上海商會常務會室、解決補選華董、

明園跑狗場經理…暴死…

三日倫敦電、上海明園跑狗場前經理康伯爾、八月中旬由滬抵英、二十八日在福克斯頓海邊花園中昏迷不醒、警察不知其致病之因、後送入醫院、迄今神識未復、今晨逝世、其妻由蘇格蘭趕來視疾、（路透社）

假游券
南市一帶發見　强買詐財　購買者當心

上海特別市執行委員會通告各界、僉有反動匪類、假借本黨部及海軍總司令部名義、僞造國遊券、在本市公安路一帶强迫各商家住戶購買、詐欺取財、殊屬不法已極、除分函市公安局及海軍總司令部嚴密查拿外、仰各界民衆一體週知、嗣後如有該項匪人持券前來强購時、着即扭送就近公安機關從嚴懲處、

哈爾濱無線電　不日可通

交通部無線電管理局近以東三省無線電事業頗爲發達、設有電台者計遼寧哈爾濱長春吉林延吉綏芬河密山齊齊哈爾海拉爾滿洲里黑河滿洲里富錦營口等十四處、並有中德合廣播電台、至於中美法兩電台尚在建築中、惟本埠方面發往電報素由遼寧轉發、茲聞滬無線電局爲敏捷起見、已與東北之哈爾濱營口兩電台商妥、直接通報、不日即將實行

廣東桃園酒家開幕宣言

國歷九月四日 開幕七天期內 優待顧客起見 茶資一律免收

我粵菜酒家悉心研究改良烹製調味適于口胃遂爲中外人士所同嗜本酒家有見及此爰特選聘粵中優等廚師調味專家烹製高等粵菜雜新食品精美特色且能補身有益衛生之效茲定於九月四日正式開幕尚希顧客惠顧雅意爲幸地址四馬路西首神州旅社樓下電話六四一八四 本主人謹啓

一 便利箋 廣紙百葉箋紙八十 花樣日新隨意選擇

華東皮鞋商店 大減價

應時皮鞋 特別從廉

南京路雲南路口 電話一一六九三

爲父母者當注意子女疾病常備

小兒百病無憂散

小兒科一名啞科以其所患不能自知全賴醫生診察極難鑒別然小孩天真未鑿嗜好全無除傳染病外總不外風邪與食積二途蓋小孩臟腑不固易受外感又因恣喫食物胃腸更易積滯爲父母者果能調其衣服慎其飲食本不難使之勿病即偶有不適可服本廬百病無憂散少許即可安然此藥又名保赤萬應散能治小兒各種病症以及急慢驚風等無不奏效如神爲父母者不可不預爲備也

大瓶一元 小瓶半元 各省分店皆有出售 外埠函購寄費另加

上海英租界雲南路首 崔氏獬香廬總發行所啓

肺癆特效藥 肺形草

主治 多年肺癆 新久咳嗆 吐血咯血 潮熱盜汗

療肺指南

本醫室發行之肺形草專治血神效無比素著聲譽初設靜安寺路聯吉里發行以來已十有二載向係普慶里內嗣遷四馬路南石路新獨家發行本外埠分售處以歷次刊登各日報者爲限所以杜假冒示鄭重也乃近今市上仿造僞品層見疊出病家不察誤投僞藥每至貽誤病機良堪痛恨爲特鄭重聲明尚希察是幸

說明書函索即寄

每匣二元 每打廿元

總發行所 上海四馬路石路新惠里 天濟醫室

仁丹 中包仁丹 藥量增 價最廉

護身之至寶 舟車行旅之良伴

霍亂盛行 生命可畏 祛病防疫 人人必備

廣東隊 抱走粵港杯

四比一天馬騰空

八百多位吶喊助威 廣東同鄉打打吹吹

3—0 3—0 3—0 1—3 3—0

昨日雨落不停、天馬與廣東晚八時決賽粵港杯於青年會、其盛況實打破上海乒乓界之紀錄、黑壓壓滿屋坐了八百羅漢、男男女女擁擠得不亦樂乎、吶喊助威、興高采烈、尤以粵籍同鄉爲最、勝球時大唱廣東調兒、並吹洋號、加以跳舞、其熱鬧等於十三本「蝶酣花醉」外帶「封神榜」、滿歟休哉、

八時三秒、裁判員池田下動員令、池田是日本人、在中國地面、說的是英國話、執法頗稱嚴明、

(金)廣東駱洪聲勝天馬陸漢俊……兩陣對圓、更不答話、駱咬牙瞪目、厥狀可怖、兩股作氣、一帆順風、以十比六勝首局、陸取堅壁清野政策、卒無效、城池失守、以七比十、連負二三兩局、此節廣東以三對〇挫天馬、掌聲如連珠砲價響、

(木)廣東鄧國富勝天馬馬廷亮……二馬先生是牛皐程咬金之流、每接一球、以抬一次「腿」、(離地高度爲英尺又五分之二)和鄧九公的沈魚之嘴忽開忽翕、是一樣受歡迎、可是昨晚馬福將球運欠佳、守多攻少、同時鄧國富步步進逼、球球着力、遂以十・十・十・比八・七・六・三勝廷亮、記者按、當勢均力敵之兩隊決賽的當兒、平時的精采技術、反倒表演不出來、完全看隨機應變、鎮靜功夫、及球運亨通、一鼓作氣四要點、廣東連勝二盤也亦宜、望天馬勿灰心、

(水)廣東盧仲球勝天馬孫鑑渠……老孫素來不錯、昨天心慌意亂、仲球又顯出「大鬧東京」的手段、扣也溜也、得心應手、鑑渠不敢戀戰、不幸以〇對三(三・八・五比十・十・十)落荒、(瘦盧將來希望頗大、〔茄〕的話、愛深言切)廣東隊既連勝三人、粵港盃到手泰半、

(火)天馬陸慎桐勝廣東黃安邦……陸兩目圓睜、大喝一聲、以十四比十二險勝首局、黃大扣特扣而不一扣、亦以十比九勝二節、(二節甫罷、陸換上白頭巾、果然勇氣倍增、上綴英文九屆遠東字樣、蓋陸亦中華乒乓代表也)三段黃仍猛攻不已、奈陸擅守、能連接三次以上之扣球、家傳妙法、博得彩聲、復以十二比十・十比五完場、此盤三對一、天馬挫廣東、慰情聊勝無、

(土)廣東黃祥發勝天馬朱葵生……分數爲十二比十・十比七・十比二・等於三對〇、朱好扣球越界、論者病其慌、而祥發能乘其敝用計擒之、殊有相當價值、是役告終、即全盤「玩完」、廣東以四對一勝天馬、

九時二十分行授杯禮、授者、粵港隊長曾英福、受者、廣東隊長盧仲球、授受甚親、復次廣東同鄉奏樂唱曲、歌吹沸天、記者有三感想、㈠粵人富於團結、以此力量擴而充之可以對付帝國主義、㈡經本報之提倡、各界之努力、本屆粵港杯不但觀衆多、表演佳、且體育道德尚稱不壞、可樂觀也、㈢粵港隊此來、敗多於勝、求經驗、庸何傷、且無形中提高滬人乒乓興趣、造福不淺、該隊將於後天班師、於其既行、能無依依、惟有默祝珍重而已、

□美國網球花海倫女士自參加溫布爾頓獲得勝利後・現已回抵舊金山・

跑馬廳乒乓杯

今晚六點前報名 加入者有廿一隊

邇來上海體育、因籃足排棒田徑等等玩藝尚在青黃不接之時、網球和乒乓倒如火似荼「白熱」起來、聽說跑馬廳也發起了一個大規模的乒乓比賽、今晚六時就在跑馬廳截止報名、截至昨夜止、加入者已有廣東、復旦大學、天馬、飛馬、花旗銀行、郵務局甲乙、紗布交易所、也是、喜星、中央銀行、中央信託公司等二十一隊、只限中華同胞、並聞舒鴻說、女子兩江因今年新到三位廣東女將、實力很不薄、故亦加入競奪該杯、

檯球競進會 重新改組

因粵籍會員脫離

儉德檯球競進會、集滬上名手組織而成、迄今垂六七年、隊員衆多、成績佳良、疊獲五六七屆通商盃錦標及第二屆香賓盃錦標、稱雄滬濱、適因廣東乒乓會復活、隊員中粵籍者紛紛脫離、於是有開會改組之舉、然儉德隊並不以少數隊員他去爲慮、前晚選舉結果、公推陸修律爲隊長、盧仲球爲副隊長、胡建坤爲書記、王退文周健文爲幹事、隊員如張永祕、王伯洪、李傳書、華以闇、郭福海、奚巧生等、均係個中健者、故實力仍非常充足也、

女子 草地網球 六日開賽

李氏姊妹要顯好身手

草地網球會舉辦之女子單打比賽報名者共十一名、第一週六日舉行、第二週十日舉行、半決賽十三日開始、第一週秩序抽定如下、弗斯女士、羅裴夫人、俱輪空、可拉沙女士對哈刺勃女士、李蓮女士對范呼脫女士、喀勞方女士對李杏花女士、梅特毛女士對墨拖女士、勃郎夫人輪空、

今天晴？ 羅泊杯 中日初賽

上海草地網球會主辦之羅泊杯萬國比賽、已歷數年、比賽方法、每國派雙打一組、去年參加者、計中日英法意五國、初賽爲中華對日本兩組、本定二日比賽、後因故改於今日下午四時半假中華網球場舉行、兩方人選尚未得確實消息、須俟今日委員會開會決定、大概中華隊由林寶華邱飛海代表、昨晚天雨、今日之能否舉行、尚須視天氣之如何而定、

友誼賽

▼小青星 小球隊乃青星體育會員所組織、已於前日宣告正式成立、實力頗爲雄厚、隊長爲陳儒議、歡迎友誼比賽、通訊處在周家嘴路普安坊三二五八號須註明小青星小球隊收、

▼慈二 小球隊日昨與竄星隊會師於市一體育場、兩方皆十四五齡之兒童、爭來精采百出、結果五〇之比、慈二大勝、歡迎比賽

來函

逕啓者頃閱昨日(三日)貴報體育新聞欄內載有敝人爲廣東乒乓隊隊長等云、但敝人自加入儉德檯球競進會以來三載於茲、故敝人雖爲廣東乒乓隊老隊員、此次實未參加、故特函更正、敬請刊入來函欄以資聲明無任感禱 敝人盧仲球啓

、通信處南市方斜路五八五號謝桂銘收、

▼愛司小球隊 日昨假揚樹浦本會召開第二屆全體大會、選舉職員、結果會長王祥麟、球長林士麟、球副周敏榮、書記曹相德、幹事曹德生鍾仁杰李榮根、並以本會交際各隊、特設通訊處滬西星加坡路耕采公司讓吉部、歡迎約期比賽、

▼幼兒 小球隊昨日與飛星隊交戰於市一體育場、結果六一一幼兒隊告捷、歡迎各幼童組小球隊函約比賽、(通信處南市方斜路五八五號)

▼世光 小球隊自組織以來、迭致捷告集合成軍、本星期日下午三時約寰宜鑑名之勇星小將軍作第一次出師比賽、場址假市一體育場、又聞該隊歡迎友誼比賽、通訊處在法租界望志路南永吉里三十一號、

日…波 陸上競技 日佔優勢

二日華沙電、日本學生遠征軍對波蘭陸上競技、從本日下午三時開始、日本方面佔優勢、定於三日由華沙啓程、取道西伯利亞東歸、

日本六大學 賽棒球 二十日開始

三日東京電、秋季六大學棒球比賽將從二十日起開始舉行、

「口琴」隊 增加同志興味

上海青年會鑒於口琴音樂、適合國人之娛樂、又因年來研究口琴者只限於樂界、一班民衆苦於無從學習、特創設「口琴研究會」、並聘請口琴專家王慶勳氏爲指導、專授各種口琴吹奏法、由淺入深、每星期二六、二個月即可畢會、同時並附設「口琴隊」以便精通斯術者隨時加入研究、(仍請王氏指導)收費極廉、現正徵求男女會員、凡愛研究口琴者、無論初學旣學、不拘性別、即日起均得向本埠四川路青年會事務處報名、定九月十一日截止、印有會章、

泉漳中學 啓封批准

龍華路泉漳中學、前因學生宣傳反動、被當局查封、業經年餘、茲聞該校校董會議決續辦、並嚴加整頓、日昨推舉代表莊一中等呈請市政府准予啓封、已經市府批准、惟須秉承教育局核示辦法、妥爲改組、

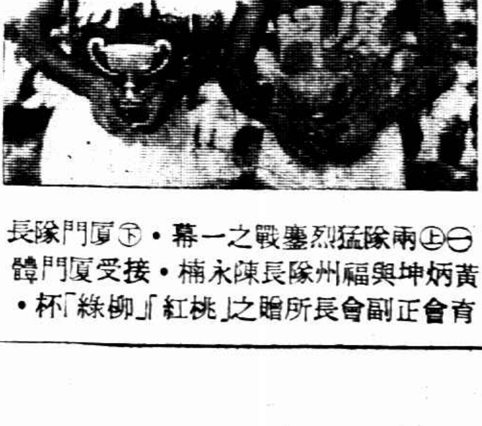

□夏門福州兩排球隊比賽

㈠(上)兩隊猛烈鏖戰之一幕・(下)廈門隊長黃炳坤與福州隊長陳永楠・接受廈門體育會正副會長所贈之「桃紅」「柳綠」杯・

㈡休戰後犒賞三軍・

㈢戰罷觀衆散去

吳蕃

文化上兩種利器

徐氏轉輪油印機 印刷清

瞿氏電報檢字法 檢查快

正元實業社新出品徐氏轉輪油印機、乃仿照最新各國油印機加以改良製造、純用金屬製造、故極堅固耐用、動作靈敏、印刷鮮明、同時可印二三色以上、價較外貨爲廉、現陳列於寧波路七號中國工程學會、歡迎參觀、

瞿重福碩士嘗留學外洋、對於目錄學一門研究有素、每感我國電報檢字種種繁難、不但費時、且易誤事、卒成功一種特別法門、其檢查之基本筆畫、僅號碼十大部、非似舊時每一字須在二百一十四字母中苦苦尋求也、卒新編出瞿氏電報檢字一書、在去歲首都全國圖書館協會當一百七十餘位圖書專家公開試驗結果、每檢一字、只需五秒鐘、經該會董事長袁同禮暨正會長戴志騫二君證明簽字、瞿氏昨接外交部昨來函改編電本、對於檢字一層幾經考慮、最後決定採用瞿氏方法、聞此項瞿氏電報檢字數所存無多、欲以先覩爲快者、可於本埠江西路六十二號訂購、

斜橋火車站站長

被繭商控告 留難需索

近有斜橋公益公司朱文俊、具函京滬杭路局指控斜橋站站長吳堯叔陸仰西、對於繭業行商裝運乾繭有留難需索情事、劉司長當即飭由總務車務兩處長、立傳該站長到局查訊、惟以案關公務員瀆職、即將該站長二人停職、移送法院依法辦理、

自然科學所 新屋將落成

中日文化事業自然科學研究所法租界新建館址、日內工竣、即將舉行開幕禮、日方派定觀禮代表新城京大總長京大地質學校松山博士東大文化教授片山正夫博士二人、已於昨日偕同東西兩帝國大學教授及助教七人乘長崎丸抵滬、尚有東大教官數人則定今日抵滬、

西式木器作 正式公會成立

本市西式木器作同業公會、昨開改組成立大會、主席侯志武、報告畢即舉行選舉、結果、侯志武馬東海等十五人當選爲執行委員、

工商一覽

▼堆運加價 江海關通告定于本月十六日起堆運費加價、另頒新章徵收、已誌各報、嗣因外商各輪船公司以增加費用過巨、難以負担、會聯名呈請萬國商會開會討論辦法、開會結果、仍徵求各輪船公司意見、昨日各公司已提出書面意見、太古怡和日清大阪等九公司一致表示反對、已由萬國商會呈請公使團代向國府提出抗議交、

▼海關答復 航業公會以各輪於六時後及星期日假日請求實過客關及起貨僅單、自本月十六日起一律加百分之八十、函致海關總稅務司公署請其收回成命去後、昨接函復、以目前所收特別准單費之額數、尚係六十年前所規定、爲增加一切額外工作應需之費用得資挹注、不得不改新章、倘商人認爲爲數過高、將來裝卸貨物寧願稍延時日、不領特別准單海關亦聽自由、

▼扣酒和解 市商會前據醬酒號同業公會函、以紹酒公會擅扣蘇酒、妨礙營業、請予主持核辦、當由該會召集酒業公所、與醬酒號同業公會和解、所有該項誤扣之酒、應由紹酒公所送回原家、同時訂定和解辦法如下、㈠蘇酒到申由醬酒號直接自由買賣、不受紹酒公所干涉、㈡紹酒公所保障以後不再發生類此行爲、㈢以後蘇紹酒到申印照與大多數同樣辦理、不得浮收云云、

▼渡船請願 浦東爛泥渡渡口、爲浦江八長渡之一、向由渡船通達對岸招商局江天碼頭、晝夜不息、已有甚久之歷史、初爲義渡性質、後呈准官廳、酌收渡費每人制錢三文、後增二文計五文、自銅幣發行、社會生活程度漸高、渡費亦一再加價、由銅元一枚、二枚、三枚、而加至四枚、近年來夜間營業已爲划船所佔去、每次載客七人、渡費每人由銅元五枚、加爲六枚、七枚、而至八枚、惟渡船划船、於風平浪靜之時、渡客尚稱安穩、設遇風雨、不特行駛江中、極爲危險、且渡客兩岸上下、亦頗感困苦、渡船戶陸珊珊等、爲謀渡客安全起見、會聯名呈請市公用局改爲輪渡、奉批未准、近該局招標造輪、收爲市辦輪渡、渡船戶等以生計所關、爰全體議決、聯名呈請市政府公用局將所辦市輪渡仍改爲商辦、兩文已於昨日遞呈、

小花園

外交次長王家楨、自赴京返任後、上星期來滬接眷、已於昨午偕同夫人公子乘中快車返京、以京中無相當房屋、暫假外交賓館爲寓邸、

來函

啓者斯麗洋行來函辯誥如下昨日貴報有將敝行認爲杭州澳倫綢廠債權團、恆豐泰皮貨行火災公斷人之記載(編者按前日所登市民會之決議並無如此記載諒係該洋行誤會)貴報素持公正態度故特鄭重聲明敝行並未被任爲恆豐泰皮貨行火災公斷人故該項損失與敝行無涉特更正等情查澳倫綢廠一案尚在討論中

灼死一男工
火酒潑翻……兩女工其一傷重
牙刷廠

小西門新馬路(即江陰街)雙輪牙刷廠、備有火酒多箱、前日下午有男工劉姓及女工劉氏顧氏等三人、在火酒箱邊工作、不知如何、火酒潑翻起火、鄰居急用電話知照西區救火會、放帮浦車等到場撲滅、兩女工一男工已周身灼傷、立送醫院、至昨日上午十一時、此劉姓男工傷重斃命、兩女工中亦有一人甚危、

空汽車急甚麽
廣東路上 傷一人
讀圖直撞來

莊培發、五十二歲、開設莊裕隆野味店於廣東路浙江路西首、昨日下午三時五十分、由店出門、向北走過馬路、時有老西門西城汽車公司之出差空汽車、一二一四號、在廣東路由東往西行駛甚速、至莊店門首、不知如何、突將莊猛撞倒地、傷及腦殼、血流如注、而該車將莊撞倒後、忽又將路北所停之九二四號黃包車撞倒、車夫亦被撞傷手足等處、華捕聞警趕至、即將傷人車送醫院、一面將汽車及車夫帶回捕房、

大竹筐 滿盛煙土
新寧紹十查得 重六百餘兩

昨日上午十二時許、有一身穿藍布短衫袴之小工、在南市寧紹碼頭上背負一巨大竹筐、步登停泊在該處浦江內之新寧紹輪船、後將該竹筐置於該輪後梢畔、當爲市公安局水巡隊隊士查見、頓起疑竇、遂用鐵簽刺探、嗅有煙土氣味、乃將該筐舁去、察得筐中纍纍所包者盡係煙土、遂連同該筐帶回隊中、合計筐內藏有煙土十八包、約重六百五十六兩之譜、當以事關違禁物品、飭即備文一併申送市公安局第三科訊究、

九畝地男屍 一絲不掛
此所謂 生不帶來 死不帶去

九畝地懷眞路昨日倒斃男屍、年約四十餘歲、領有蠶繁、可異者爲周身一絲不掛、不知爲何如此死法、當有識者謂此人病已甚久、先前亦有營業、近已落魄無聊、或已典質殆盡、至一衣不剩、事爲二區一分所查悉、令飭地甲報由地方法院楊檢察官蒞場驗明、委係病死、由堂收殮、

十萬元刦案中 共同犯何國供詞
由王鍔約去「到北車站接客」
梁后標 坐地分贓
匪妹家抄出大批衣物

上月二十八號杭州浙江地方銀行行員王慰霖等携款二十萬元來滬、在北河南路天潼路口被盜刦失中數鈔洋十萬元、嗣經老閘捕房華探長尤阿根探目宋秉正等緝獲是案正犯梁后標王鍔等七名、解由特院訊供、各情已誌本報、茲又由獲犯王鍔供出尙有同黨匿跡閘北寶善路六百三十號、中西探遂會同市公安局警探密往拘獲共同犯紹興人何國何祥泉婦人何徐氏(即菊花何國之妻)三名口、各情已誌本報、昨晨解送特院、捕房代表汝葆彝律師起稱、前次改期後、被告王鍔即供出何國、探員遂前往拘捕、當將何國拘獲、時何祥泉即將一紙交於何徐氏、探員乃將該紙取閱、內容則係報告梁后標等被捕經過、於是亦將二人逮捕、今請庭上詢問後、將本案改期併訊云云、何國供稱、梁后標係由其弟介紹始識、上月二十七號王鍔至我家、約我明日至北火車站接客、允之、翌日王來、遂同乘黃包車至北站、是時已有朱胡蘇馬等姓四人、同乘汽車而來、遂偕往北站對面某茶居內啜茗、俄頃火車已到、朱等四人購買月台票入內、我與王鍔則候於外、未幾四人出、謂客已接得、乃六人同坐汽車、向南駛去、車由蘇某駕駛、及抵北河南路、彼等即於一皮夾中取出手槍四支、並分給我一支、我因不能使用拒之、彼等即出言恫嚇、不得已執之、其餘三鎗由朱馬胡分執下車、馬即將原告之皮包搶取、朱遂開槍一響、其時我立於汽車之旁、嗣開車至法租界某處、彼等令我下車、謂以後當來呼喚、我遂歸家、及晚來喚我至梁后標家、由梁給我洋五百元、翌日又給五百元、而梁向我借洋二百元、我並貼梁二百元、還去宿欠二百元、尙餘四百元寄於鄰人家內、但昨日探員往吊時、業已無着、至抄獲之字條係梁后標之弟交來、囑我逃走者、而我妻何徐氏及堂姪何祥泉均與此事無關、請爲釋放、周庭長當詢以梁后標是否係坐地分贓、何答是、捕房汝律師又稱、何祥泉何徐氏雖云並無關係、但一經釋放、必欲通知其餘同黨他逃、故仍請覊押、周君核供、遂諭本案改期併訊、被告還押、

另訊、浙江地方銀行十萬元鈔票被刦案、[illegible]

自殺之孫定鴻 屍身在甬發現

住藍維藹路純德里三十一號南京人孫定鴻自盡一節、已誌昨報、昨日伊姊孫二寶接到由寧波梅墟廣仁局來信云、本局今日(一日)收殮水面男屍一名、年約二十餘歲、西式頭、穿汗衫、印度綢小衫、印度綢長衫、皮袴帶、印度綢袴、內有襯袴、絲襪、象皮底鞋、次日由對江泥塘拾得草帽一頂、信壳一個、信面書上法租界唐家灣純德里三十一號孫宅字樣、信壳內無紙條、貴宅有否男子失蹤、請即示復、二寶及伊妻戎氏得信、痛不欲生、旋請親友華永興王菊生二人及伊妻戎氏等定於今日由杭赴甬認領、

再醮婦不安於室
翻轉面皮 不認夫！
託辭歸寧去復回 一逃豈算了？

先施公司屋頂樂園茶役通州人奚金生、二十三歲、住閘北香山路十八號、本年四月間憑媒娶同鄉寡婦李氏(廿五歲)爲妻、共費去禮洋八十元、過門時雙方感情極洽、越一月、該氏忽然變態、至廢曆六月廿六日、該氏乘乃夫在公司任事之際、向其翁姑托詞回籍省親、翁姑准之、期以半月返滬、詎隔兩日、氏忽歸來、翁姑詢以回籍何可中止及此兩日夜住於何處、氏支吾其詞、翁姑知有異、即喚其子回家、至則氏已捲取衣飾逃走、當即四出偵查無着、直至昨日奚行經王家宅地方、忽撞見氏手提銅壺赴老虎灶泡水、跟入後氾小弄內四十八號屋中、遂報告崗警到來、將氏及與氏同居之唐文昌一併拘入五區二分所、奚金生供明前情、質之該氏否認奚金生爲其丈夫、謂渠昔嫁張姓、因張病死、去臘憑媒嫁文昌爲妻、與奚素味平生、何得云爲夫婦云云、經原告歷歷指出娶其爲婦之證據、該氏遂謂係遭人之誘惑、與奚姘識同居數月云云、所長以各執一詞、着解第三科訊核、

沒腦子婦人
做巡捕…自豪？ 何事「情不可卻」 逼姦？ 互扭！

昨晨七時許、閘北東寶興路中華樓菜館前、有男女二人、在途中互扭、當被五區一所崗警瞥見拘所、詢據女供張陳氏、廿五歲、揚州人、在午浦路四六七號日人家爲傭、前月間路中邂逅蔣國臣(即男者)、彼即百般勾誘、謂我做巡捕、聲勢焰赫、家頗富裕、現尙未娶室、堅欲我適渠、我答以已有丈夫、渠乃佯言邀我至伊家玩玩、我一時情不可卻、即隨之前往、不謂渠居心險詐、將我誘入客棧中、肆意威嚇、以致失身、當以呼援無門、祇得含羞忍辱而歸、詎前日渠忽糾同流氓五六人到我東家處、逼我出外姦宿、我恐甚、向後門溜出、今日奉主命出外購物、豈料寃家路狹、又被其攔阻、邀我去開房間、我不允、致在途互扭、詰之蔣供、廿八歲、我與陳氏姘識數年、不料伊現另有所歡、與我疏離、今途遇詢其何往、詎伊即動手毆打、奉判解局訊辦、

西人手忙脚亂
汽車輾傷小孩

昨晨六時五十分、東百老匯路茂海路相近、有二西人駕租界一零二七六號汽車、由西疾馳而東、時路旁站有一六七歲之男孩、見汽車到來、驚恐萬狀、而該西人亦手忙脚亂、一時不及避讓、致將該孩撞倒地上、車輪碾過頭胸等部、血如泉湧、一息奄奄、由該男孩之家屬聞聲出外、鳴同印捕、拘入匯山捕房、並送孩投醫院療治、

特院拘留所中
民事犯蔡雲海 越窗脫逃

廣東人蔡雲海、廿五歲、家住塘山路廿二號中門牌、向在北京路博物院路口開設蔡陳公司、專做進口營業、曾與法租界興聖街華興五金號主郭在忠締結定貨合同、受其定銀後、而不如期交付定購之小洋刀五百打、致被郭訴由特區地方法院、將蔡拘留、方始履行契約、將貨交清、但其第二批所定之小洋刀四百打、又屆交貨之期、蔡仍不踐約、於是郭乃再度起訴、前日由法院開庭審問之下、諭着雲海交保、因彼無人具保、乃發交民事管收所拘留於該所三層樓上面臨北浙江路之一室、迨至昨晨三時、値狂風大雨之際、蔡獲伊得當中、思脫逃之法、旋見該室之窗戶鐵欠多已鏽蝕、因就其壞處潛施破壞工作、將窗鐵條取去一根、遂越窗而遁、當時雖稍有聲響、但爲風雨之聲所亂、致所中之看守者均未知覺、天明後才悉蔡已逃逸、當報告所長謝福慈、除陳報院長外、並通知各捕房一體協究、

書業職工
一路強令罷工 拘懲！

總巡捕房政治部昨晨十時半接福州路九十二號現代書局之電話報告、有書業職工、前來強制各工友罷工等情、遂由西探長殺浦雍探長潘連璧何探李海峰前往、而該職工等已離開現代、至同路五百十八號[illegible]書局、勸令關店、停止營業、探等趕往而彼等又已他去、探員追至該路一百廿四號泰東圖書局門前、始獲無錫人王源蓀梧縣湖北人陳雲王榮等四人加以逮捕、並抄獲傳單頗多、觀其內容多屬要求增加工資實行工作八小時優待待遇等等、遂一併帶入捕房收押、昨晨解送特院、捕房根據刑法三百十八條以強暴行爲妨害他人自由罪起訴、即據捕房律師厲志山起述案情、並稱、捕房研究案情、以爲所控三百十八條尙有不足、應加控四被告犯刑法一百六十條、以文字煽惑使人違背法令罪、特此口頭聲明云云、繼由潘探長等證明被告當時之行爲、詰之各被告供詞推諉、周庭長核供、判決王源蓀梧縣陳雲王榮各處罰金三十元、經強制執行尙未完納、准以二元抵徒刑一日、

吸鴉片處罰
金業巨子 夏晴初等五人

金業巨子夏晴初朱金波劉六卿蔡金生曹文金等五人、因於上月二十號在山西路絲業工會弄內一百九十五號某金子字號吃食鴉片烟、被車務處西捕頭查悉、督同中西捕前往將夏等五人拘獲、帶入老閘捕房、論令各交四百元保出外、翌晨特院傳訊時、祇夏晴初劉六卿兩人到案、承審推事質訊之下、諭夏劉兩人各加交五百元保、其餘朱金波等三人再行傳喚、本案改期訊理、昨晨已屆續訊之期、均將被代理律師等讓[illegible]雙到庭候質、旋經推事與庭研訊之下、當庭判決夏晴初朱金波曹文金蔡金生吃所爲、各處罰金四百元、烟槍五支均沒收、

形形色色

竊車主犯 市公安局偵緝隊據報告、華界營業人力車常發生失竊情事、車夫備受賠償、情[illegible]、昨特派探協同一區二所在大南門外緝獲此中主犯江北人陳[illegible]徐三(即徐三瞎子)李二(即狗皮李二)等三名、一併解局[illegible]餘黨、

眼熱心酸
寵妾 購物不同行
大婦自思 死了干淨？

甬人陳基官、四十四歲、在楊樹浦瑞鎔鐵廠爲銅匠副頭腦、妻黃氏、年三十六、去年陳另娶一妾、自此陳與黃氏即時常發生勃谿、昨日陳挈妾買物、未帶妻同行、致又發生口角、詎今晨十時、黃氏潛購生煙六角服下圖盡、至十二時許發覺、經送同仁醫院醫治、但恐生命難保、

若非有力何堪設想
門背後閃出姦夫
又住喉嚨……動手行凶

浦東老白渡二十九號小工張浦龍之妻張潘氏、年已廿九歲、愛情濫施、與張世全通姦、惟張浦龍日間向不在家、必須深晚始歸、因利用此機會、而爲幽會叙樂之時、前晚張於十時許歸家、開門後、不料張世全匿在房門後、張浦龍一見即問何爲、詎張世全即以手叉住張浦龍之喉、而張潘氏即施毆打、但張浦龍孔有武力、即將張世全張潘氏之手腕捉住、大聲呼喊、由崗警到來、一併帶入三區一分所、昨解地方法院訊辦、

神佑？
問卜求神 確定妻逃在海上
歷盡艱難 如願以償

高郵人鍾季有年二十五、前年在原籍憑媒娶李氏二十三歲爲室、嗣因家計窘迫、時生勃谿、李氏忽於去年臘月間背夫潛逃來申、與陸某姘識、賃居浦東楊家宅十六間頭四十四號、儼似夫婦、上月間李氏復率一姪、而鍾自失妻後、遍尋無着、求神問卜、均云李氏逃匿申江、故與日來滬找尋、一連數月、不見氏之踪跡、川資告罄、旋謀得本埠金城銀行出店一職、以作棲身之所、暇時仍偕同親友探聽氏下落、直至昨日上午、始悉氏之住處、當即投報浦東陸家宅警察第四中隊崗警、將氏緝獲、陸某則已於事先聞風避匿、即將李氏連同姪一併帶隊、轉解市公安局第三區、訊據鍾季有供明李氏背逃情形、李氏供、因夫家窮苦、不能贍養、故於去年隨來申爲傭工、後因病、被主人辭歇、錢亦用完、請陸某救濟、得以生存、故願隨陸某爲妻、區長以案關刑事、判將原被告押解地方法院訊核、

喫講茶…攔路砍傷
指丈人唆使妻逃

住居閘北南林里二弄第一家現在西人處拉包車之江北人薛焉林、現年四十五歲、前日扭其婿吳文殿(二十八歲)至四區一所控稱、我女小毛子、今正與吳成婚後、吳屢加虐待、我女向在絲廠做工、所得工資悉被吳拿去賭博、八月十三日又領工資、我女不知去向、現吳向我要人、並將我之生意弄脫、今天又約我吃講茶、至新閘路時、忽有三人將我拖住、不問皂白、用刀將我頭部砍傷數處、請究、詰之吳文殿供、小毛子與我定婚多年、我屢次要娶、他均拒絕、今年擇定正月十九日吉期、我雇花轎至岳家迎娶、詎被岳父將花轎打壞、後經人一再勸說、始允正月二十三日迎娶、過門未幾、岳父教他女兒與我離婚、不果、今日小毛子忽然潛逃、定係岳父唆使、以前夫妻間因事口角、到過四區二所、申解市公安局、後又涉訟地方法院、岳父頭上之傷、非我所砍云云、當以事關傷害身體、諭令申解市公安局訊核、

勒逼賣淫
小妹請求超豁 拐婦判押年半

拐婦張夏氏、今春拐得十六歲女子張小妹來滬、匿在法租界地方租賃房屋一所、迫令張小妹出外迎客、事爲法捕房包探偵知、前往將夏氏連同小妹一併帶入捕房、昨解法公堂、訊據張小妹供、父母雙亡、於今年春間被夏氏拐至伊家同居、直至本月初二日、囑令女子出外迎客、女子不允、即被毆打、今蒙拘案、請求超豁、詰之夏氏供認、因伊流離失所、故由婦人留養在家、由伊自願爲娼、並非婦人勒逼、餘供支吾、中西官判夏氏押女所一年半、張小妹送濟良所擇配、

竊聽私語 察出疑點
木化鐵 有人塗改
六十元請醫生 裝傷
控告叔翁糾衆行凶案候宣判

北四川路[illegible]婦李朱氏、前在特院控叔翁[illegible]、[illegible]、被告[illegible]律師先事聲明被告與告訴人有[illegible]、告訴人[illegible]洋六十元、十月十六日[illegible]、復有[illegible]木字塗改[illegible]、推事[illegible]候宣判、

因妹自盡
四明醫院附子 吞煙死

鎮城人[illegible]命來、今年廿四歲、在四明醫院燒飯司務、前日在家因與妹細故爭執、忽生短見、吞服生煙自盡、迨毒發、由家人得悉、即送醫院醫治、因受毒已深、救治無效、於當日下午二時許身死、

坍牆丈許

法租界西新橋街西自來火街地方、係同仁輔元堂之業產、現正興工翻造市房並住宅、里弄定名敦中里、連日加工趕建、定於九月底交屋、嗣因連日陰雨、於昨晨十時、有磚牆丈許忽然坍倒、其勢甚大、幸天雨停止工作、並未傷工匠、

槍決犯兵

在奉賢南橋鎮鎗殺第五師二十六團一連排長劉鎬之犯兵江西石城人陳正明(廿四歲)、自被緝獲解營偵訊後、業經訊明、判處死刑、昨已執行鎗決、

圖刦被捕

閘北四區公安局偵緝隊、昨經探悉有盜犯匿居[illegible]天順坊附近、當由領班何雄探員[illegible]年李宗年姚子雲等、會同弓巡官按址前往、當場拘獲湖州人朱少卿、阜寧人丁克寶二名、並在朱身畔抄出手槍一支子彈九粒、據朱丁二犯供、曾於八月十二日搶刦閘北寶興路一九五號陳長根家、並供今晨正欲同往中興路圖刦某粉坊云云、警長據供、即飭押候解究、

介紹 雷穆氏 明日到此
經濟研究 相當貢獻

(中外社國際消息) 年來外人研究東方問題者、關於經濟商業方面、特加注意、如亞丹斯Adams之研究吾國鐵路會計、約翰生John[illegible]之考察運輸問題、而吾政府聘請國外專家者、亦屢見不鮮、如前請[illegible]琦惠斯林二氏之聘請、近今凱末爾設計委員會之設立、雖於國際上不免有假手外人之譏、然以鼓勵國內學子研究學術之興趣、亦不無少補、

客卿中除亞丹斯外、對於吾國學術界有相當之貢獻、而將來有極大之效果者、莫如雷穆Remer教授、教授所著諸書、如中國國際貿易、經濟講義等、於吾國經濟界中均有莫大之影響、此次來華、除研究中國國際金融與經濟外、同時考察吾國各大商埠、是行係受紐約社會科學研究所之委託、與該會司學院之顧問委員會(華盛頓)共同工作、計自民國十七年夏、社會科學研究所通過其提議、迄今業已兩載矣、

去歲在日本西京之太平洋國交會議、對於列強在華投資之問題、估計日中之重要地位、當時關於斯類之各方報告包括如下、

外國在華投資——劉大鈞
英國在華投資——英倫國際時事學會中之委員會
日本在華投資——汪田龍[illegible]
法德在華投資——[illegible]
美國在華投資——雷穆教授

比較各種列強在華投資數目、互有出入、故改正是項差異、亦爲將來重要之問題、結果、則列強在華投資之總數、必有所準繩、總數中重要部分、即包括政府之外債、此問題、去年[illegible]亦注意及之、由凱教授調查之結果、對於國府外債之總數、較爲明確、

雷教授將來研究之所得、謂國外商店之直接在華投資、遠逾國府之外債、其數目或有數倍之額、是種直接投資之計算、極爲困難、故國外直接投資與列強在華投資、結果之重要、甚爲明顯、又國外在華投資之影響及吾國民之經濟政治社會生活、亦爲此次研究之要點、而對於條約口岸制度與治外法權下之吾國經濟制度、亦莫不注意之、

又南洋一帶華僑對本國之投資數目、亦爲該教授研究之一題、惜匯兌制度簡陋、調查無由着手、而滬上各銀行亦不肯以內部情形示人、聞滬西國立暨南大學有南洋美洲文化事業部之設立、主持者探悉僑情、或能助一臂之力也、

年來政局變更、國府成立、國家財政、專賴人民、不假給於外資、以時局關係、國外商店對華投資未若前之踴躍、但時移代遷、將來吾國府對於建設上之需財、或仰給於外資、雷穆教授、對於新中國時代之經濟建設、必有所貢獻焉、

雷穆教授擬假羅斯福總統號來華、九月五號可抵滬瀆、同來者有其年輕經濟家數人、

書業同樂會
會章

本埠書業份子組織之書業同樂會、自本報揭佈其成立消息後、各業紛紛向索章程、俾便依據組織、實爲商界前途一好現象、惟該會範圍不大、並無印就之會章、茲採錄如次、

㈠本會由書業同人組織以聯絡感情、樽節儲蓄爲目的、定名書業同樂會、
㈡本會會員暫以十人爲額、每逢二號十七號敘餐一次、餐費各自負擔、每次各繳儲款十元、當交經管人、登錄後即儲銀行生息、
㈢儲款年限、十年期滿、以後之本利或共同營業、或各自運用、悉聽個人之自由、
㈣儲蓄之銀行、由會員公決指定、倘儲蓄發生損失、由會員共同負擔、
㈤每逢敘餐之期、由輪値人先一日柬告、倘因故不得出席時、應委託他會員代理、
㈥會員儲款均應如期繳納、不得延誤或中輟、萬一因故不能繼續時、應服從會員多數公決之辦法、
㈦本會儲款摺據、由發起人王松泉君保管、其餘保管會印人收付登記人幹事人等、由會員公推之、
㈧前項經管人槪盡義務、除摺據保管人爲永久職外、其餘一年一任、來年不得連任、
㈨本會會員在各人可能範圍內應有互相維護之誠意、
㈩本會章程未盡事宜、得隨多數會員之公意而增損之、

德生君鑒 [illegible]

痔瘡 陳練百醫師 新法注射內外痔 痔不用刀割痔漏 除管不迷不痛立 單包醫永不復發 診所 北四川路[illegible]子路口 [illegible]

近視 老花 眼鏡 每付一元 全昌 上海三茅閣橋愛多亞路一二八號

經綸雄鷄牌毛巾廠警告冒牌
同胞們你們自己亦可做商標則要貨好何必冒我們的雄鷄牌須刑事處分了又本廠出品最著名最耐用的雄鷄牌毛巾迭被不肖之徒以低貨蒙冒混售主顧欺騙客商[illegible]外爲特通告各客商

請君認明 本廠的雄鷄牌毛巾 註冊 商標

總廠設在江蘇南匯縣七團鄉區
總發行所上海南市董家渡口八號裕昌祥國貨毛巾行
電話四百六十三 電報掛號 中國大北 六一〇二 四四七四
法律顧問瞿鉞大律師 楊而墨大律師

國醫內科 杜天傭 醫寓[illegible]路西藏路[illegible] 診例 門診上午十時至三時一元二角 出診下午三時至七時四元八角 送診上午八時起十時止祇收號金兩角

五洲大藥房
南市東門路
第三支店
國歷八月一日念起
大贈品
一月
備具實用贈品 以答惠顧雅意
營業要目
醫用藥材 醫科器械 工業原料 照相材料 各種血清 醫師配方 家用良藥 固本香皂
沈樹深醫師診所在敝支店二樓

嘉德 紅包補丸

各藥房均有出售大
婦女所深惡者何 血虧失眠、則皮色慘淡、腸有積滯、毒入血中、則雀斑酒刺叢生、此皆婦女所深惡、嘉德紅包補丸、藥力和平、補血通便、日常服之、睡眠甜暢、血液清潔、保能面色紅潤、斑刺消除、
美國嘉德製藥公司製造
中國總經理 上海科發大藥房
贈券 奉上郵票五分請即寄下嘉德紅包補丸樣品一包以便試服此上 上海郵箱八六〇號 嘉德樣丸部 姓名 住址 （時）三

最經濟的　無敵牌　辟蚊香

效力最大不含毒質於人呼吸絕無害處便利用戶起見裝出「散倉大盒」四種每盒內裝香架香盤兩副每兩盤裝一紙袋以便零購試用其價比較一打一盒者可以減省八折之譜計開各種數目如左
㊀大號散倉無敵牌蚊香每盒二十六盤每盤可點八小時
㊁二號散倉無敵牌蚊香每盒四十八盤每盤可點七小時
㊂三號散倉無敵牌蚊香每盒六十盤每盤可點五小時
㊃粗枝四十八盤每盤可點五小時
以上四種散倉經用最爲便宜各處百貨商店及烟紙店均有出售
總發行所上海福建路家庭工業社
分發行所上海南京路先施永安新新等公司、蓬萊市場無敵牌門市部

SANTAL PARIS
法國　山得酸巴黎
一日止淋　三日清濁　七日斷根
上海法大馬路國民藥房總經理

還幼靈
中央試驗所化驗證明無毒
REVIJUN NORMON-PRAEPARAT (masculinum) ges. gesch.
最新發明
男用金盒　女用銀盒
還幼靈爲最新發明之滋補聖藥性質和平功力偉大專治神經衰弱病後虧損神思倦怠體力不充先天不足本虧元虛以及婦女經痛經癒等症莫不靈效
中國總經理　上海德商禮和洋行
本外埠各大藥房各大公司均有經售

朱普太和　遷移紀念　大減價
本號遷四馬路四百九十六號營業茲定國曆八月廿四日起至九月十三日止舉行紀念廿一天期內購貨大減價照碼八折滿足念元再打八折

燈光防衛
上海電力公司

上海商情
附舟車時刻表

標金六十兩出關
謠傳印度仍欲賣出銀子

十月份早市開盤、五百五十七兩三錢、計降九錢、烹銀條已長十六分之三、銀價如前、惟毛盤即轉高峰、實因恒昌元成永信享等都有購買、且傳及大條見長、或有差誤、故價至六十一兩四五錢、復退一二兩、至先令揭佈、掛價勿動、遂跌爲六十一兩六七錢、既而二兩七八錢、乃丙部英金、銀行亦做九月份七錢十三七五、十一月四三七五、至後爲毛盤落三四兩、在六十一兩前後、至十點卅餘分、始已破進六十兩關內、因順利萬興泰康潤等皆有吐出、致被拖下、至十點三刻時、僅爲五十八兩八錢、此時十月份英金、可結七錢十四三七五、十一月由三井等傳出七錢十半、往後乃內買者突起、永茂昌志豐永等、紛向追進、又[illegible]空者、乘此抵補、故十一點後、復已沖出六十兩關外、從容[illegible]上、計爲[illegible]六兩、但有一二兩興替、[illegible]、降爲六十五兩、正午由[illegible]兩四錢收盤、揭價計撤六十兩至五十七八兩、[illegible]、仍計六百二十二兩二錢、

午後開盤六十三兩一錢、繼由六十四兩、跌至六十三兩二三錢、另戶出售也、復後印匯見低四安那、空氣忽呈良好、謠傳印度仍欲賣出銀子、於是同業不[illegible]相、一洪四兩餘、至三點時、達六十七兩八錢、惟匯票無市、因逢週三、入後賣戶上場、即退至五兩半、三點半以後、又跌起一兩餘、四點另計七[illegible]、復爲五兩左右、實緣人心恍惚、起落紛異、不可抑止、四點卅分收盤、計五百六十五兩八錢、[illegible]、乃小跌大週二極、

查終日最大價六十七兩八錢、最小價五十七兩二錢、計有十兩六錢參差、揭價計抑小五十八九兩至六七兩、登賬七十五兩至六十四兩、補水七十五兩、下午七十七兩、物品早市五十七兩五錢、收六十四兩、下午三兩半、收市六十六兩一錢、各號買賣尚稱活動、計晉安信亨元興永元成永成豐永志豐永春源永永成昌福昌源成永亨均進、大德成餘大太康潤網泰亨森發永源太大康等、午出午進、殊形紛繁、元亨久太源茂萃太順利萬興均售出也、下午永豐麗昌祥萃太志豐永及另戶等均進、順利元茂永晉安等均出、大德成發餘元成永匯祥等出入不一、

◈金業交易所
現貨關金　每條　又
足赤條金
赤沙金
前市標金　[illegible]
十月期　開盤　五百五十七·三〇　又最高　五百六十八·[illegible]　又最低　五百五十七·二〇　收盤　[illegible]
後市　五百六十三·一〇　[illegible]

◈物品交易所
午刻收盤　五六四·[illegible]　下午補水　[illegible]
上午補水　[illegible]
九月登帳　[illegible]
十月登帳　[illegible]
十月期　開盤　五五七·五〇　又最高　五六七·八〇　又最低　五五七·二〇　又收盤　五六四·〇〇

◈銀樓大同行
足赤飾金（每兩價洋）八十一元
足赤紋銀（每兩價洋）一元七角五分
◈銀樓新同行
足赤飾金（每兩價洋）八十元

大條回長
美銀仍無伸縮

昨據倫敦電訊、大條銀與中國傾向賣出、市況平靜、惟近遠期反見回長一八七五、同爲十六便士六二五、（合英金[illegible]一先令七便士六八七五）又接紐約電訊、美銀價仍無伸縮、計現貨[illegible]份之六、美對英計降去三二份之一、美對英計降三二份之九、計四元八角六分三二份之十九、日美仍爲四十九元四十九元半、日英仍計二先令〇三二份之十三、倫滬先令、仍計一先令七辨十七五、孟買現貨、降去四安那、爲四十六羅比十二安那、日上午十一點十分路透電到、日美勿更、仍爲四十九元三七五、日英加上〇三二二五、計二先令〇六二五、又早間九點四十分電通社電、未更動、計近期日美出入價爲四十九元三七五、三七五、遠期日美出入價爲四十九元三七五至四三七五、日英出入價計二先令〇三一二五至三七五、以後至正午及下午三點鐘來電、仍未更動、

◈外匯電訊　[illegible]

銀市迭傳惡風聲
印度越南又有出售消息

字林報云、前日市場有關銀市之謠傳、或與市況有關、據云滬上至少有華商銀行一家業得消息、謂印度已準備以略較倫敦市價爲低之價格續售銀四千萬盎斯、惟此說未能證實、印度前曾售一千五百萬盎斯於香港、爲時未久、日下或因市況關係續行出售耳、同時越南政府有售銀幣五百萬投於倫敦之說、而沈船埃及號已在打撈中、其所載銀塊不久亦將市諸市場、

◈上海銀洋錢市　[illegible]

外匯穩定略趨緊

昨匯豐掛牌、各匯依舊未動、惟英倫條銀見長、但上日看縮、今則不然、美銀未更、至於滬埠銀行內盤、先令等似稍趨緊、惟市氣穩定、祇織細之起伏、迨午刻收市、與前晚比較、計先令縮零六二五、美金縮一二五、日金則漲一分奐、乃金市復呈挺秀、趨出五百六十兩之外、終日變化竟達十兩有零、人心高昂、午後因逢週三、各匯向例乏市、華商交易不暢、偉英金稍有扒進數萬鎊、住友三井二菱等賣出、時有拋出少數、由麥行納進、華比住友與興業華義等互相做過二三萬鎊、至美日兩匯、均處沉滯、未有顯間、

▲英匯　內盤半日間祇零六二五起[illegible]

◈國外匯票市面　[illegible]

債市復轉漲風
空頭縮手　人心轉堅

昨三日債券市場、晨初開盤、人氣穩定、各債市價趨好面、收盤繼續漲、午後大戶頗有購進、各債復現漲勢、收盤絕少、故本市價尤堅、綜計全日完全漲勢、市場供不應求、故一律漲高數角至一元數角不等、據勢前途、恐不易小、蓋時局方面、未必若傳聞之甚也、全日成交總數、計共一千〇十萬元、內現貨五千元、期貨一千〇〇九萬五千元、茲將其漲跌情形列表於後、（價格單位元成交數單位百元）

◈證券交易所　[illegible]

保肺漿
傷風咳嗽服保肺漿立見散風止咳
寒咳熱咳服保肺漿立見祛寒消熱
久咳劇烈服保肺漿立見除咳而愈
風濕寒痰服保肺漿立見化痰爲水
痰咳不出服保肺漿立見除痰止咳
痰多氣逆服保肺漿立見痰少氣順
咳血咯血服保肺漿立見調肺止血
肺炎肺萎服保肺漿立見肺臟强健
價目　保肺漿大瓶一元七角半　小瓶一元
上海四馬路中太和大藥房總發行　各埠藥房均有出售

花紗背道而馳
天雨影響棉市　粵幫了結棉紗

▲棉花　昨（三日）鄭標棉市、趨勢利物浦市況、但花跌、旋以估計利物浦多頭而張、但終以南方覆買風雨跌、計各月期價小去十五分至十九個磅音、利物浦埠市、各月期貨小十個磅音、二磅士、現貨小·〇二磅士、放大、、（[illegible]）、本埠棉市、趨以天時、商買仍做市、

▲棉紗　紗布交易所十六支人鐘標準、作、昨日前端、致僅日前遷延及空頭抵補之紗之不振、而仍未見影響也、紗布交易所漢標前市各月期、大一錢五分至五分、後市又大五分至一錢、各月期價如下、

月期	價	漲跌
十月期	三三·九〇	大一·一五
十一月期	三三·一五	大一·二〇
十二月期	三三·二〇	大一·二〇
一月期	三三·三〇	大一·二〇
二月期	三三·四五	大一·二〇

現棉市況平淡、祇以天時影響、執貨之人心較穩、漢益紗廠進現陝西花一百件、價卅三兩五錢、送廠、客幫進[illegible]

▲紗布交易所　昨紗市進二百十包、福建南京廣東雲南漳州大津江西漢口烟台徐州汕頭安慶等幫、共進紗[illegible]包、價大致跌二錢[illegible]

●棉花（漢口細絨標準）　[illegible]
紗布交易所　棉紗（人鐘標準）（以手十六支念支代用）　[illegible]

粉麥繼續下游
洋粉充斥　本粉大受打擊

▲麵粉　昨日上午粉市開盤、以洋麥報跌、自七角至一元一角不等、人心本虛、聞豐公利洋行起而兜售洋粉、當由本街買戶購進紅日當天牌美粉三四千包、價做四元、合申二兩五錢數分、再加進口稅約在六錢之譜、如日後匯水加長、則外粉合價更廉、本粉將大受打擊、客幫則觀而不購、廠方紙是壁出擺、多頭亦有脫售、更因津粉一時不能即運、愈足惹人疑慮、故各月賣氣、非常濃厚、標價步步開小、至收盤均比前日小去一分至一分七五、午後內客戶抵補、市稍回好、然終扯仍跌過上日收價也、結果九月計小一分五、十·十二月小七五、十一·一月小一分二五、二月小一分、

▲標麥　昨日標麥、以洋麥既大跌於前、粉市跟跌於後、麥與粉市、無異唇齒相關、自難獨振、更聞廠買不貪、人心益虛、結果九月計小二分、十月份、十一·十二·一·二月小一分、

▲現麥　昨日各廠、一以外電狂跌、洋粉充斥不現、二以現貨湧到、粉銷不前、處此內外交迫、實堪憂慮、每日所出現粉、存積甚厚、愁無去路、對於採辦原料、更無心緒、貨主雖願削價求脫、廠方依然不貪、竟致雙包未開、

◈麵粉交易所（兩本位）　[illegible]

◈雜糧交易所（單位兩）
上午市價
標準新小麥
九月期　開盤四·九一　收盤四·九二
十月期　開盤四·九〇　收盤四·九二
十一月期　開盤四·九一　收盤四·九一
十二月期　開盤四·九二　收盤四·九二
一月期　開盤四·九二　收盤四·九二
二月期　開盤四·九四　收盤[illegible]
▲大連黃豆
十二月開盤五·四七　收盤五·四四
下午市價（單位兩）
標準新小麥　[illegible]
▲大連黃豆
十二月開盤五·四三　收盤五·四三

◈滬北米市　[illegible]
◈滬南米市　[illegible]

橡皮市面

陳時Chem橡皮股份公司將於九月十九日上午十一時三刻在黃浦灘十號匯通洋行開第二十六次常年股東會討論一切事宜九月十七日起至十九日止（共三日）股票停止過戶

新加坡　倫約　紐約
價　九分五厘　一角四分五厘
價　四辨十八一二五

上海股票行市

▲上午無市
▲下午成交價、
計　股名　種　數　現貨
八〇〇　地　產　一·五〇　現貨

船期

◘昨日進口輪船
新北京　太古　寧紹
華安　太古
襄陽丸　日清
新銘　招商
[illegible]

◘內海出口船期
▲寧波　新北京　太古　[illegible]
▲長江　[illegible]
▲通州揚州班　[illegible]
▲溫台班　[illegible]
▲定海穿山班　[illegible]
▲溫州　[illegible]
▲福州　[illegible]
▲汕頭　[illegible]
▲華南　[illegible]
▲北洋　[illegible]

◘外洋出口船期
▲英國倫敦班　麥透那　九月九日　[illegible]
▲香港小呂宋班　[illegible]
▲香港班　[illegible]
▲西雅圖班　[illegible]
▲法國郵船　[illegible]
▲舊金山班　[illegible]
▲湯哥華班　[illegible]
▲爪哇班　芝加冷　九月十一日
▲世界班　[illegible]
▲德國郵船　[illegible]
▲日本長崎神戶班　[illegible]
▲青島大連班　[illegible]

今天戲目

▲電影▼

光陸　博物院路　春江花月　有聲浪漫片　日一元　夜一元半　二元

卡爾登　靜安寺路　急色兒　有聲滑稽片　三時五時半九時一刻　一元　一元半　二元

夏令配克　靜安寺路　偷吻　有聲熱情片　三時五時半九時一刻　一元　一元半　二元

上海大戲院　北四川路　江湖怪俠　有聲武俠片　三時五時半九時一刻　日六角八角一元　夜八角一元一元半

奧迪安　北四川路　路室罪惡史　武俠驚情片　三時五時半九時一刻　日五角七角一元　夜七角一元

愛普廬　北四川路　卓別麟　社會愛情片　三時五時半九時一刻　日四角六角　夜八角一元二角

南京　愛多亞路　蝶酣花醉　有聲歌舞片　二時半五時半九時一刻　日六角一元　夜一元一元半二元

北京　北京路　故都春夢　國產浪漫片　三時五時半九時一刻　日四角六角　夜六角八角一元

中央　六馬路　全部唐伯虎　天一出品　三時九時　日四角五角　夜五角六角九角

新中央　海甯路　美人島　日二角三角四角　夜四角五角六角八角

恩派亞　霞飛路　騎俠　三時五時半九時　日二角三角四角

卡德　卡德路　美人關　可憐的閨女　三時五時半九時一刻　二角三角四角

萬國　北四川路　全部珍珠塔　明星出品　二時八時　日夜一律

中華　乍浦路　十三集紅蓮寺　天一出品　二時七時　日二角三角五角　夜二角四角六角

世界　北浙江路　中集梅花落　明星出品　三時六時半八時半　二角三角五角

中山　楊州路　新人的家庭　明星出品　二時七時九時　二角三角五角

黃金　八仙橋　鐵蹄紅舞　革命片　二角三角四角　日夜一律

巴黎　霞飛路　渡海寧寃　三時五時半九時一刻

光華　孟納拉路　魔王下凡　二時五時半九時一刻　日夜一律

九星　南成都路　大鬧天宮　二時五時半九時一刻　日夜一律

福星　西藏路　流蕩巴黎　滑稽冒險片　三時五時半九時一刻　日夜一律　小洋二角

百星　老靶子路　狂風暴雨　約翰巴里慕爾傑作　三時五時半九時一刻　四角六角

國民　北浦路　交際大家　三時五時半九時一刻　二角四角　日夜一律

新愛倫　虹口　荒江女俠　三時七時九時　二角四角

虹口　乍浦路　奇女子　二角四角日夜　一律幼童減半

山西　山西路口　蒙面新娘　二角三角四角　日夜一律

武昌　武昌路　裸女天堂　三時七時九時一刻　二角三角　日夜一律

共和　西門方斜橋　大學英雄　三時七時九時一刻　二角四角　日夜一律　小孩二角

東南　民國路　三時七時九時　日二角四角　夜三角五角

新南　男女罪惡　三時五時半九時一刻

蓬萊　小西門　（修理暫停）

通俗　大東門南　三時七時九時　二角四角

新玉堂春

閘北　大統路　英雄救美　二時半七時半九時半　二角四角　幼童減半

長江　萬俠之王　三時七時九時　二角　一律幼童減半

東海　步步高陞　三時七時九時　二角四角

百萬金　二時四時七時九時一刻

奧飛姆　空谷猿聲　一律二角　七時九時

▲京劇▼

三星　牛莊路　張慧沖魔術　五時半九時一刻　二角四角六角八角

梵王宮　要錢不要命　七時九時

大華飯店　花嬌玉艷

天蟾　二馬路　十本封神榜　夜戲　價目一角三角一元　五角二角

大舞台　三馬路　五本驚天動地　夜戲　價目五角七角二角

更新　閘北　二本西遊記　夜戲　價目一元三角二角七角

新東方　改良國劇　新興歌劇　夜戲　價目二元八角

女起解　王昭君

▲遊戲場▼

大世界　電影　劫富濟貧　京劇　水火姻緣

新世界　影戲　正德下江南　京劇　尋親記　刀劉氏

小世界　京戲　百封鴛鴦　新劇　邱麗玉

神仙世界　京戲　巴駱和　西傳　新劇　頭本紅蝴蝶

先施樂園　影戲　轅門斬子　駒悍記　女總會

永安天韻樓　影戲　雪中孤雛　全本風波亭

漢中情血　十五六本

新新花園　六本漢光武　[illegible]

十九年九月四日 SEP. 4, 1930.
每逢星期日星期四隨時報附送
第六百九十四號

报時画畲

徵求國際國家地方社會組事.名人.閨秀.科學.體育.遊藝.時裝.美術.考古.遊覽.古跡.名勝.風俗.人種.動植物以及種種珍奇特異照片.凡足以增閱者之興趣者.本報異常歡迎.酬金從優.如有必須寄回之照片.請於背後寫明住址.以便檢還.

杭州藝術家金耐先女士蘊精攝影（唐僧）
Miss King Nan-cie, an artistic photographer of Hangchow.

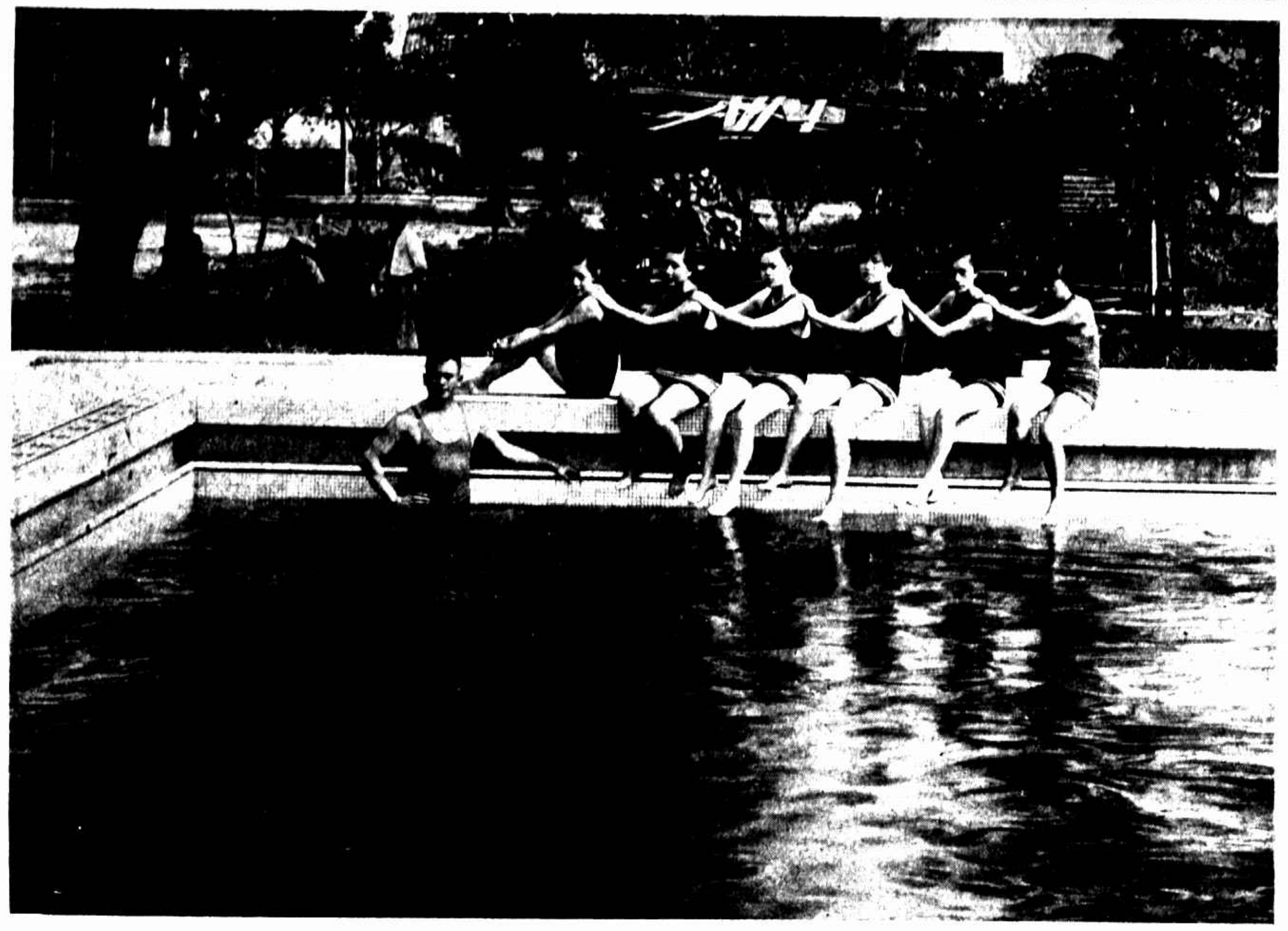

東亞體專暑期女生游泳隊
The summer swimming party of Tung-yah Physical School

洪景漪女士攝影家兼畫家 （陳昺德）
Miss Hung Chin-i, an artist as well as a photographer.

焦鳳儀女士崇德畢業 （黃仲長）
Miss Chiao Feng-yi, graduate of Chung-tei.

陳昺德 日光中之明月
A music pavilion of Hongkew Park.

四大天王 （唐僧）
4 Devils.

西瓜如小孩 （吳中行）
Both are sweet.

游泳家李寶書女士游前游後之影。 （徐祖蔭）
Miss Li Po-seu during & after swimming.

胡愛嬌女士 （徐雁影）
Miss Hu Ai-chiao.

陳愛麗女士 （徐雁影）
Miss Chen A-li.

賣瓜者 （吳中行）
Water melon dealers.

潭影 （吳中行）
A natural mirror.

燈下 （展若隱）
Tired out from studying at night.

上海跑馬廳五馬路口
新開
東方飯店
房間設備比衆精緻
房金定價格外低廉
中西大菜日夜齊全
附設書場供客消遣
輪埠車站均有特派招待
電話六四二一二 電報掛號七〇五〇

英明照相館
代客冲洗不取分文
精究放大
南京路P五二八號電話六二一七二

依爾福捲片
感光靈速 影象明晰

總經理 上海 中國 五洲大藥房
各埠各大藥房照相店均有代售

上海美華藝術公司最新出版唯一手工圖案
自造美術枕套（十字布十〇字線）（本花體）價廉物美歡迎參觀

（美華十字挑繡圖之一）
發行所遷移上海四馬路南書錦里八號
本外埠各大商場各大洋貨號均有代售

雲飛汽車公司

電話打通汽車開門叫到

分站
環龍路
仁記路
靜安寺路
愛多亞路
東新橋
北四川路
(新北門口)
大西路

電話
租界 三〇一八九
西一八九
南市 中二三

天錦綢緞局

八週紀念

大減價三十天

八月三十日起

上海石路中

電話一七四八四號

段穎華君之公子意眠生中五月活潑壯美
Plump son of Mr. Tuan Yin-kao

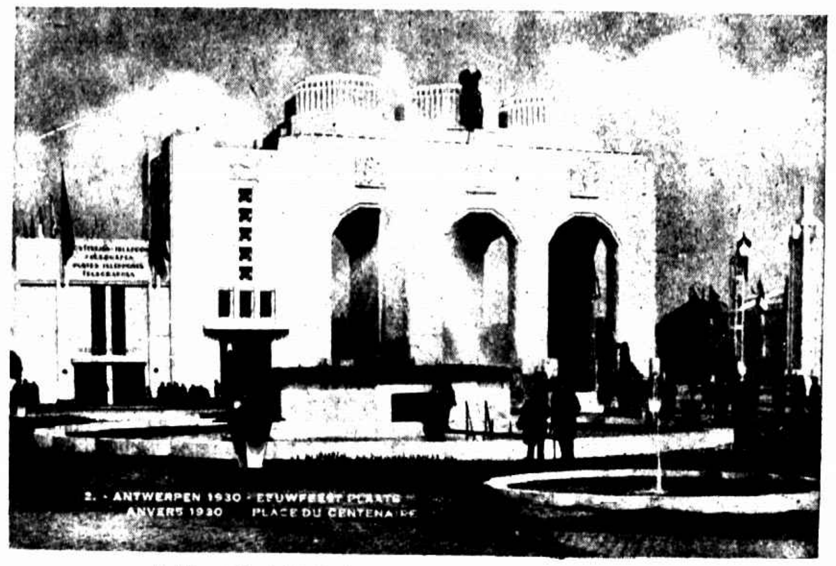

比國百華市博覽會(萬薩) ㈠正門口之世紀坊
① The entrance to exposition held at Autwerp, Belgium

㈢英國館之正門
③ Entrance of British Pavition

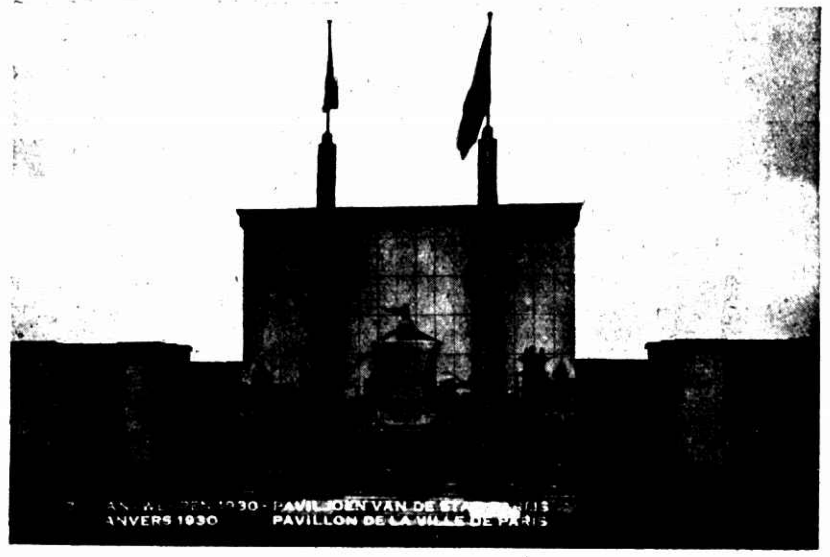

㈡壁實帆船市鐵之巴黎館
② Paris Pavilion.

㈣那威館
④ Norwegian Pavilion

她患頭痛目昏身體虛弱 產後帶下經水不調等症

一惟韋廉士紅色補丸均治愈之

此乃江西南昌府江西織業女校校員方俊英女士之情狀方女士現寓南昌永建所廿一號其來書云「予內產後失調身體虛弱赤白帶下經水不調日昏頭痛飢瘦腰痠迭經診治並不見効存日得康健醫訊一冊讀之知韋廉士紅色補丸曾愈此疾乃試投之果見痊可於是繼續服用卒得精神復原帶疾全愈經水依期而行諸症霍然若失是眞治病強身婦科聖藥追念前情爲特書此以鳴謝悃」

韋廉士紅色補丸不特爲婦科聖藥亦係男子良丹舉凡血虧腦弱未老先衰消化不良諸虛百損痛瘋瘧疾脚氣痘瘍以及久病愈後難以復元無論其爲女爲男爲老爲少服用之下莫不奏効如神

遠東總發行上海江西路六十號韋廉士醫生藥局

各埠藥房均有出售

方俊英女士玉照

蒙古民族之裝束

THE COSTUME OF MONGOLIAN TRIBE

庫倫婦女最近服飾 （徐秋波）
The latest stylish dress of Urga woman.

四年前之庫倫婦女裝束 （徐秋波）
The costume of Urga woman in 1927

六年前之庫倫婦女裝束 （徐秋波）
The costume of Urga woman in 1925

婦女之冬季服飾 （徐秋波）
Clothes worn in winter time.

內蒙古之王族
Nobility of inner Mongolia.

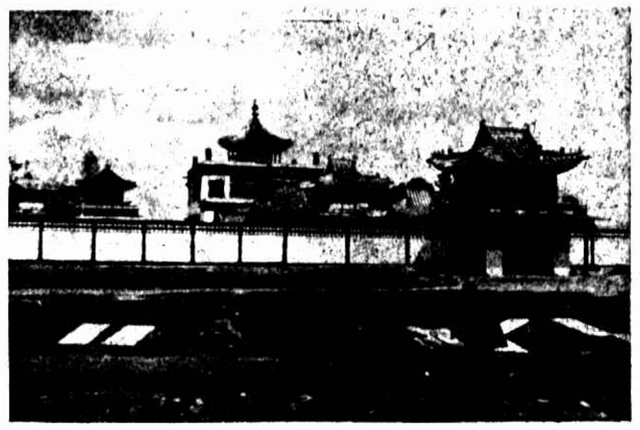

蒙古王宮（沈程行）
The palace

蒙古遊牧場 （沈程行）
The pasture.

內蒙古杭達親王之女格格
Daughter of Mongolian chieftain.

內蒙古杭達親王
The chieftain of Mongalia

杭達親王之妃
The prince consort

恰克圖之一家族
A family of Kiakhta.